



**Comunità della  
VALLE DI SOLE**

# **DOCUMENTO UNICO DI PROGRAMMAZIONE**

**2020-2022**

*Principio contabile applicato  
alla programmazione  
Allegato 4/1 al D.Lgs. 118/2011*

## Sommario

<b>PREMESSA</b>	<b>4</b>
<b>SEZIONE STRATEGICA</b>	<b>6</b>
<b>ANALISI STRATEGICA - CONDIZIONI ESTERNE</b>	<b>6</b>
Analisi di contesto	6
Scenario economico provinciale	6
Valutazione della situazione socio-economica del territorio di riferimento e della domanda di SPL (servizi pubblici locali)	7
Analisi del territorio e delle strutture	7
Analisi delle condizioni interne	7
Area geografica di riferimento	8
La popolazione	9
Occupazione ed economia insediata	10
<b>USO DEL SUOLO / URBANISTICA</b>	<b>11</b>
Patrimonio edilizio abitativo	12
Parchi	12
Certificazioni e marchi	13
Mobilità	13
Infrastrutture	13
Agricoltura	15
Patrimonio storico	16
Parametri economici	17
PARAMETRI DI DEFICITARIETA'	18
<b>ANALISI STRATEGICA - CONDIZIONI INTERNE</b>	<b>19</b>
Linee del programma di mandato	19
Indirizzi generali di programmazione	24
Indirizzi generali di pianificazione sociale	25
PROGRAMMA BIENNALE A SENSI DELL'ART. 21 DEL DLGS. 50/2016 (Codice dei contratti)	44
<b>ORGANIZZAZIONE E GESTIONE DEI SERVIZI PUBBLICI LOCALI</b>	<b>46</b>
<b>INDIRIZZI GENERALI SUL RUOLO DELLE SOCIETÀ PARTECIPATE</b>	<b>48</b>
<b>EVOLUZIONE DEI FLUSSI FINANZIARI DELL'ENTE</b>	<b>51</b>
LE ENTRATE	51
Le entrate tributarie	52
Le entrate da servizi	52
Il finanziamento di investimenti con indebitamento	52
I trasferimenti e le altre entrate in conto capitale	53
LA SPESA	53
La spesa per missioni	54
La spesa corrente	55
La spesa in conto capitale	55
Lavori Fondo unico territoriale — gestione amministrativa	55
I principali lavori pubblici in corso di realizzazione	56
I nuovi lavori pubblici previsti e finanziati	56
I nuovi lavori pubblici previsti in attesa di finanziamento	56
Gli equilibri di bilancio	57
Gli equilibri di bilancio di cassa	57
<b>RISORSE UMANE</b>	<b>58</b>
<b>GLI OBIETTIVI STRATEGICI</b>	<b>61</b>
<b>SEZIONE OPERATIVA</b>	<b>62</b>
Analisi e valutazione dei mezzi finanziari	62

ANALISI DELLE ENTRATE _____	62
Entrate tributarie - La Comunità non ha entrate tributarie _____	63
Entrate da trasferimenti correnti _____	63
Entrate extratributarie _____	63
Entrate in c/capitale _____	64
Entrate da riduzione di attività finanziarie - La fattispecie non ricorre. _____	65
Entrate da accensione di prestiti - La fattispecie non ricorre. _____	65
Entrate da anticipazione di cassa _____	65
ANALISI E VALUTAZIONE DELLA SPESA _____	65
Programmi ed obiettivi operativi _____	66
<b>ANALISI DELLE MISSIONI E DEI PROGRAMMI _____</b>	<b>76</b>
Missione 01 - Servizi istituzionali, generali e di gestione: _____	76
Missione 03 – Ordine pubblico e sicurezza _____	82
Missione 04 - Istituzione e diritto allo studio _____	83
Missione 05 - Tutela e valorizzazione dei beni e attività culturali _____	85
Missione 06 - Politiche giovanili, sport e tempo libero _____	86
Missione 08 - Assetto del territorio ed edilizia abitativa _____	88
Missione 09 — Sviluppo sostenibile e tutela del territorio e dell'ambiente _____	93
Missione 10 – Trasporti e diritto alla mobilità _____	96
Missione 12 — Diritti sociali, politiche sociali e famiglia _____	98
Missione 15 — Politiche per il lavoro e la formazione professionale _____	112
Missione 17 – Energia e diversificazione delle fonti energetiche _____	113
Missione 20 — Fondi e accantonamenti _____	115
Missione 60 – Anticipazioni finanziarie _____	115
Missione 99 — Servizi per conto terzi _____	116
<b>LE PROGRAMMAZIONI SETTORIALI _____</b>	<b>117</b>
<b>IL PIANO DELLE ALIENAZIONI E DELLE VALORIZZAZIONI _____</b>	<b>117</b>
<b>IL PROGRAMMA TRIENNALE DEI LAVORI PUBBLICI _____</b>	<b>118</b>
Programmi e progetti d'investimento in corso di esecuzione e non ancora conclusi _____	120
Programma pluriennale delle opere pubbliche _____	121

## PREMESSA

Il D.U.P., Documento Unico di Programmazione, è lo strumento che permette l'attività di guida strategica ed operativa degli Enti Locali e costituisce, nel rispetto del principio del coordinamento e coerenza dei documenti di bilancio, il presupposto necessario di tutti gli altri documenti di programmazione.

La programmazione è il processo di analisi e valutazione che, comparando e ordinando coerentemente tra loro le politiche e i piani per il governo del territorio, consente di organizzare, in una dimensione temporale predefinita, le attività e le risorse necessarie per la realizzazione di fini sociali e la promozione dello sviluppo economico e civile delle comunità di riferimento.

Il processo di programmazione, si svolge nel rispetto delle compatibilità economico-finanziarie tenendo conto della possibile evoluzione della gestione dell'ente, richiede il coinvolgimento dei portatori di interesse nelle forme e secondo le modalità definite da ogni ente, si conclude con la formalizzazione delle decisioni politiche e gestionali che danno contenuto a programmi e piani futuri riferibili alle missioni dell'ente.

Attraverso l'attività di programmazione, le amministrazioni concorrono al perseguimento degli obiettivi di finanza pubblica definiti in ambito nazionale, in coerenza con i principi fondamentali di coordinamento della finanza pubblica emanati in attuazione degli articoli 117, terzo comma, e 119, secondo comma, della Costituzione e ne condividono le conseguenti responsabilità.

Le Regioni individuano gli obiettivi generali della programmazione economico-sociale e della pianificazione territoriale e stabiliscono le forme e i modi della partecipazione degli enti locali all'elaborazione dei piani e dei programmi regionali.

La programmazione si attua nel rispetto dei principi contabili generali contenuti nell'allegato 1 del d.lgs. 23 giugno 2011, n. 118.

In esecuzione della L.P. 9/12/2015 n. 18 "Modificazioni della legge provinciale di contabilità 1979 e altre disposizioni di adeguamento dell'ordinamento provinciale e degli enti locali al d.lgs. 118/2011 e s.m. (Disposizioni in materia di armonizzazione dei sistemi contabili e degli schemi di bilancio delle Regioni, degli enti locali e dei loro organismi, a norma degli artt. 1 e 2 della L. 5.5.2009 n. 42), dal 01 gennaio 2016 anche gli enti della Pubblica Amministrazione della Provincia Autonoma di Trento devono provvedere alla tenuta della contabilità finanziaria sulla base dei principi generali previsti dal D.Lgs. 118/2011 e s.m. gli articoli del Testo unico degli enti locali, approvato con D.Lgs 18.08.2000 n. 267 modificati dal D.Lgs 118/2011.

Considerando tali premesse, la nuova formulazione dell'art. 170 del TUEL, introdotta dal D.Lgs. n. 126/2014 e del Principio contabile applicato della programmazione, Allegato n. 4/1 del D.Lgs. n.118/2011 e ss.mm., modificano il precedente sistema di documenti e inseriscono due concetti di particolare importanza al fine dell'analisi in questione:

- a) l'unione a livello di pubblica amministrazione dei vari documenti costituenti la programmazione ed il bilancio;
- b) la previsione di un unico documento di programmazione strategica per il quale, pur non prevedendo uno schema obbligatorio, si individua il contenuto minimo obbligatorio con cui presentare le linee strategiche ed operative dell'attività di governo di ogni amministrazione pubblica.

Il DUP (Documento Unico di Programmazione) sostituisce il Piano Generale di Sviluppo e la Relazione Previsionale e Programmatica, inserendosi all'interno processo di pianificazione, programmazione e controllo che vede il suo incipit nel Documento di indirizzi di cui all'art. 46 del TUEL e nella Relazione di inizio mandato prevista dall'art. 4 bis del D.Lgs. n. 149/2011, e che si conclude con un altro documento obbligatorio quale la Relazione di fine mandato, ai sensi del DM 26 aprile 2013.

Dal 2016 gli enti della Provincia Autonoma di Trento sono obbligati ad applicare i nuovi principi contabili previsti dal D.Lgs. n. 118/2011, così come successivamente modificato e integrato dal D.Lgs. n. 126/2014.

Il nuovo sistema dei documenti di bilancio risulta così strutturato:

- il Documento Unico di Programmazione (DUP);
- lo schema di bilancio si riferisce a un arco della programmazione almeno triennale comprendendo le previsioni di competenza e di cassa del primo esercizio del periodo considerato e le previsioni di competenza degli esercizi successivi ed è redatto secondo gli schemi previsti dall'allegato 9 al D.Lgs. n.118/2011, comprensivo dei relativi riepiloghi ed allegati indicati dall'art.11 del medesimo decreto legislativo;
- la nota integrativa al bilancio finanziario di previsione.

Il DUP si compone di due sezioni: la Sezione Strategica (SeS) e la Sezione Operativa (SeO): la prima ha un orizzonte temporale di riferimento pari a quello del mandato amministrativo, la seconda pari a quello del bilancio di previsione.

La **Sezione Strategica (SeS)** individua gli indirizzi strategici dell'ente e in particolare le principali scelte che caratterizzano il programma dell'Amministrazione da realizzare nel corso del mandato amministrativo e gli indirizzi generali di programmazione riferiti al medesimo periodo. Inoltre definisce per ogni missione di bilancio gli obiettivi strategici da perseguire entro la fine del mandato. Per ogni obiettivo strategico è individuato anche il contributo che il Gruppo Amministrazione Pubblica può e deve fornire per il suo conseguimento.

La **Sezione Operativa (SeO)** ha carattere generale, contenuto programmatico e costituisce lo strumento a supporto del processo di previsione; prende in riferimento un arco temporale sia annuale che pluriennale, inoltre supporta il processo di previsione per la predisposizione della manovra di bilancio.

Nell'Allegato n. 4/1 al D.Lgs 118/2011, punto 8, *Principio contabile applicato concernente la programmazione di bilancio*, si dispone che entro il 31 luglio di ciascun anno la Giunta presenta al Consiglio il Documento Unico di Programmazione (DUP).

Il DUP è lo strumento che permette l'attività di guida strategica e operativa degli enti locali e consente di fronteggiare in modo permanente, sistemico e unitario le discontinuità ambientali e organizzative.

Il principio applicato della programmazione fissa i seguenti indirizzi generali che sottendono la predisposizione del DUP e riguardano principalmente:

- 1) l'organizzazione e la modalità di gestione dei servizi l'organizzazione e la modalità di gestione dei servizi pubblici ai cittadini, tenuto conto dei fabbisogni e dei costi standard e del ruolo degli eventuali organismi, enti strumentali e società controllate e partecipate. Saranno definiti gli indirizzi generali sul ruolo degli organismi ed enti strumentali e società controllate e partecipate con riferimento anche alla loro situazione economica e finanziaria, agli obiettivi di servizio e gestionali che devono perseguire e alle procedure di controllo di competenza dell'ente;
- 2) l'individuazione delle risorse, degli impieghi e la verifica della sostenibilità economico finanziaria attuale e prospettica, anche in termini di equilibri finanziari del bilancio e della gestione. Devono essere oggetto di specifico approfondimento almeno i seguenti aspetti, relativamente ai quali saranno definiti appositi indirizzi generali con riferimento al periodo di mandato:
  - gli investimenti e la realizzazione delle opere pubbliche con indicazione del fabbisogno in termini di spesa di investimento e dei riflessi per quanto riguarda la spesa corrente per ciascuno degli anni dell'arco temporale di riferimento;
  - i programmi ed i progetti di investimento in corso di esecuzione e non ancora conclusi;
  - i tributi e le tariffe dei servizi pubblici;
  - la spesa corrente con specifico riferimento alla gestione delle funzioni fondamentali anche con riferimento alla qualità dei servizi resi e agli obiettivi di servizio;
  - l'analisi delle necessità finanziarie e strutturali per l'espletamento dei programmi ricompresi nelle varie missioni;
  - la gestione del patrimonio;
  - il reperimento e l'impiego di risorse straordinarie e in conto capitale;
  - l'indebitamento con analisi della relativa sostenibilità e andamento tendenziale nel periodo di mandato;
  - gli equilibri della situazione corrente e generali del bilancio ed i relativi equilibri in termini di cassa;
  - disponibilità e gestione delle risorse umane con riferimento alla struttura organizzativa dell'ente in tutte le sue articolazioni e alla sua evoluzione nel tempo anche in termini di spesa;
  - coerenza e compatibilità presente e futura con i vincoli di finanza pubblica.

Ogni anno sono verificati gli indirizzi generali e i contenuti della programmazione con particolare riferimento al reperimento e impiego delle risorse finanziarie e alla sostenibilità economico finanziaria, come sopra esplicitati. A seguito della verifica è possibile operare motivatamente un aggiornamento degli indirizzi generali approvati.

## **SEZIONE STRATEGICA**

### **ANALISI STRATEGICA - CONDIZIONI ESTERNE**

In tale sezione, per definire il quadro strategico e individuare le condizioni esterne all'ente, si prendono in riferimento le considerazioni trattate in seguito:

#### **Analisi di contesto**

Oggi la situazione nazionale e internazionale attraversa un momento di particolare incertezza sia economica che di pensiero politico. Dopo un periodo di stabilità l'occidente, ed in particolare l'Europa, si appresta a confrontarsi con un nuovo scenario geopolitico non ancora chiaro nella sua evoluzione, ma estremamente delicato per gli equilibri che hanno connotato la nostra storia del dopo guerra. A complicare la crisi congiunturale sono intervenute numerose questioni internazionali e fenomeni migratori epocali. Le difficoltà di contrastare l'involuzione della solidarietà internazionale, le forti pressioni dei mercati emergenti e gli effetti negativi della globalizzazione concorrono a far crescere movimenti nazionalisti che, sull'onda populista, destabilizzano i rapporti diplomatici ed economici fra nazioni. In questo contesto l'incertezza diffusa in tutti i settori si riverbera sul nostro piccolo contesto creando fenomeni d'ansia e difficoltà nel capire e progettare il domani.

Come ha scritto un filosofo francese, anche nella decadenza, o meglio nell'avvicinarsi alla morte dell'Europa dopo duemila anni di onorata storia, bisogna comunque agire con eleganza propositiva e progettuale per rallentare questo cammino che inesorabilmente va verso la fine di un modello di vita a cui abbiamo creduto.

Evidentemente la nostra realtà, geograficamente posta a margine, ma non così tanto nei comportamenti socio economici, deve contrastare la paura che queste incertezze provocano. Con caparbietà la valle deve trovare e progettare soluzioni alternative per mantenere l'occupazione e le condizioni necessarie affinché la gente rimanga sul territorio.

Il Trentino è posto in una posizione strategica sul corridoio Nord – Sud e pertanto può mantenere, pur con tutte le ripercussioni esterne, un discreto posizionamento economico che comunque dovrà gestire con molta intelligenza e lungimiranza. Evidentemente la messa in discussione del trattato di Shengen desta forte preoccupazione. Una nuova opportunità sarà l'apertura del tunnel del Brennero quando i treni dell'alta velocità accorceranno tempi e distanza fra il centro Europa e la nostra regione. Sarà strategico creare un nuovo sistema di mobilità a pettine di collegamento con le valli. Le difficoltà internazionali legate ai conflitti e a fenomeni di terrorismo premiano quei luoghi dove è percepibile una sicurezza territoriale. Le realtà turistiche ne beneficiano.

Anche la questione ambientale e sociale possono concorrere a rafforzare il Trentino. Una terra rispettosa dell'ambiente e soprattutto dei suoi abitanti è attrattiva; ognuno di noi ambisce a vivere o andare in vacanza dove si sta bene e dove si è rispettati. Pur attraversando uno dei momenti più difficili del dopo guerra, il Trentino e quindi la Valle di Sole, conservano i presupposti per contrastare la crisi in atto.

#### **Scenario economico provinciale**

Il quadro della finanza provinciale, così come indicato nel Documento di economia e finanza provinciale DEFP 2020-2022, approvato con delibera di Giunta Provinciale n. 990 dd. 28/06/2019 fermi restando gli obiettivi strategici enucleati nel Programma di Sviluppo Provinciale – XVI legislatura, approvato nel 2019 – delinea gli obiettivi dell'Ente indicando per ciascuno di essi – in relazione alle risorse disponibili – le finalità, il contesto di riferimento e le politiche da adottare. Esso informa le scelte – atteso il quadro finanziario entro il quale operare – che troveranno rappresentazione nel bilancio 2020-2022.

Il Protocollo d'intesa in materia di finanza locale per l'anno 2020, sottoscritto in data 08.11.2019, relativamente ai trasferimenti alle Comunità di Valle, ha previsto che le Comunità dispongano annualmente di un budget per il finanziamento degli oneri derivanti da attività istituzionale, da attività socio-assistenziale di competenza locale e da quelle connesse al diritto allo studio.

Il budget relativo all'anno 2020 ammonta a complessivi 125 milioni di euro, così ripartiti:

- euro 22.151.550,00 - Fondo per attività istituzionali, che comprende anche la quota da destinare al rimborso degli importi che le Comunità versano a Sanifonds e il fondo di "riserva" per fronteggiare oneri straordinari di parte corrente delle Comunità;
- euro 92.132.000,00 - Fondo socio-assistenziale;
- euro 10.760.000,00 - Fondo per il diritto allo studio.

Gli stanziamenti sono rimasti pressoché invariati rispetto al 2019 e pertanto è possibile garantire per ciascuna delle tre funzioni anche per il 2020 le medesime risorse.

Si precisa che nel 2020 nell'ambito del Fondo socio-assistenziale verranno finanziati per euro 250.000,00 il progetto "Welfare KM 0", per euro 60.000,00 il progetto "Sviluppo territoriale dell'amministratore di sostegno" ed euro 680.000,00 sono vincolati all'attuazione dalla legge provinciale n. 8/2003 sull'handicap per favorire l'abitare sociale delle persone con disabilità.

Per l'integrazione del canone degli alloggi locati sul mercato lo stanziamento previsto per l'anno 2020 ammonta ad euro 6.910.000.

### **Valutazione della situazione socio-economica del territorio di riferimento e della domanda di SPL (servizi pubblici locali)**

Nel seguente paragrafo si andranno ad analizzare le principali variabili socio-economiche che riguardano il nostro territorio amministrativo.

#### **Analisi del territorio e delle strutture**

##### **Analisi delle condizioni interne**

In questa sezione sono esposte le condizioni interne dell'ente, sulla base delle quali fondare il processo conoscitivo di analisi generale di contesto che conduce all'individuazione degli indirizzi strategici.



## Area geografica di riferimento

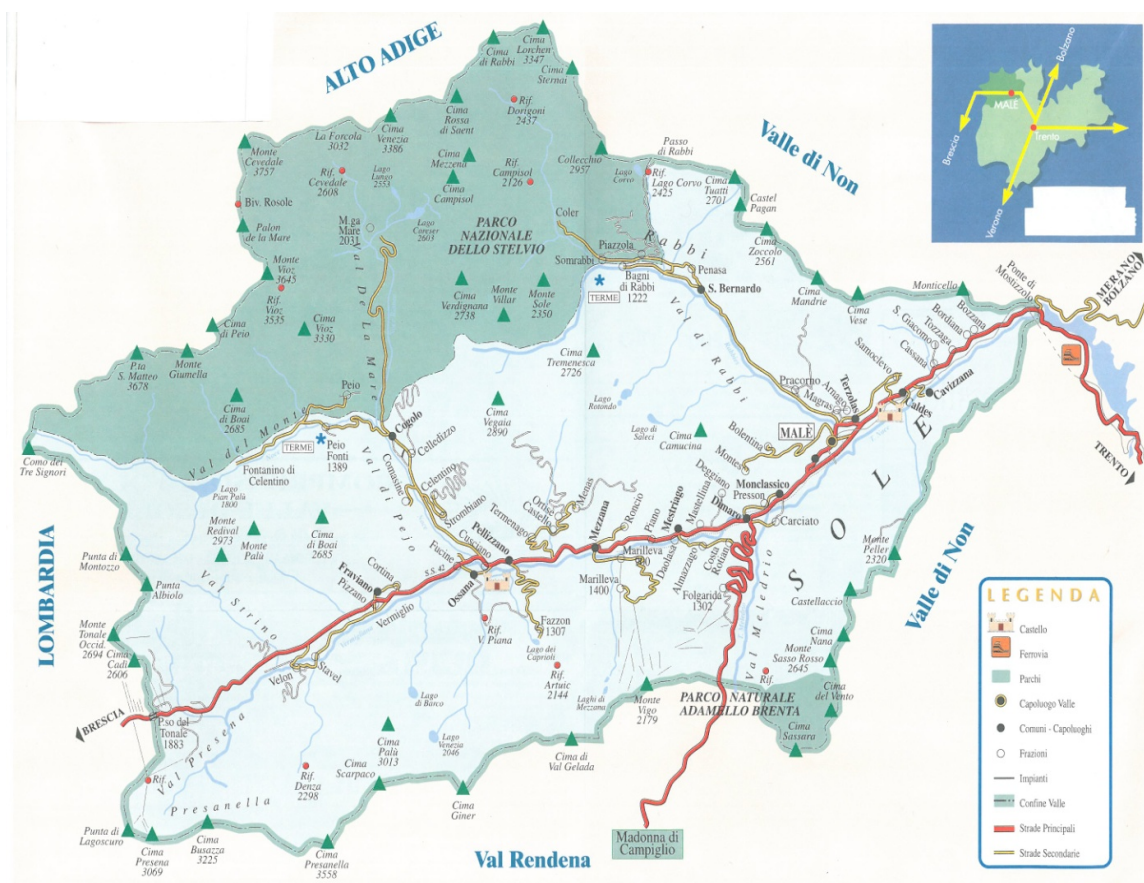

La Valle di Sole è situata nella parte Nord – Occidentale del Trentino. Si estende per 609,37 kmq lungo la direttrice Est – Ovest, da Mostizzolo al Passo del Tonale con delle valli laterali poste a pettine: Valle di Rabbi, Valle di Peio e Val Meledrio. Confina a Sud/Est con la Valle di Non, a Sud con la Val Rendena, ad Ovest con la Lombardia e a Nord in parte con l’Alto Adige.

La Valle di Sole presenta un eccellente valore ambientale, in particolare di tipo naturalistico, paesistico, idrogeologico e antropico, che la pone in una posizione di preminenza nel panorama delle località turistiche di montagna.

Gli insediamenti e le coltivazioni si diversificano in rapporto alla posizione altimetrica, all’acclività, all’irraggiamento. Gran parte del territorio si sviluppa in quota con una prevalente connotazione a bosco ed incolto, mentre la parte coltivata si estende nelle quote inferiori e nelle parti meglio esposte.

La presenza di numerosi corsi d’acqua accresce la qualità ambientale rendendo il contesto paesaggistico molto suggestivo ed unico nel panorama delle Alpi.

La Comunità della Valle di Sole è composta da tredici comuni:

n.	Comuni membri	Superficie in kmq	n. frazioni
1	CALDES	20,89	7
2	CAVIZZANA	3,35	-
3	COMMEZZADURA	22,50	5
4	CROVIANA	5,08	-
5	DIMARO FOLGARIDA	36,97	5 (*)
6	MALE'	26,18	5
7	MEZZANA	27,36	6
8	OSSANA	25,21	3
9	PEIO	160,50	7
10	PELLIZZANO	39,96	4
11	RABBI	132,16	edificazione sparsa
12	TERZOLAS	5,37	-
13	VERMIGLIO	103,89	4

(\*) Comune nato dalla fusione del Comune di Dimaro con il Comune di Monclassico



## La popolazione

L'andamento demografico in Valle di Sole è pressoché stabile a partire dal 1990 ad oggi. Questa situazione di stabilità demografica è dovuta alla presenza di stranieri che in questi ultimi anni hanno scelto la Valle di Sole per le opportunità di lavoro offerte dal settore edilizio e dal settore turistico. Dal punto di vista storico la valle ha registrato il suo picco demografico a fine ottocento inizio novecento con circa 20.000 abitanti. Negli ultimi anni la popolazione si è attestata sui 15.000 / 16.000 abitanti. I comuni che hanno registrato un calo significativo di residenti sono Rabbi, Pellizzano e Caldes. La presenza di cittadini stranieri è in leggero calo a partire dal 2015.

### Andamento demografico al 1° gennaio di ogni anno

Dati demografici	2013	2014	2015	2016	2017	2018
Popolazione residente	15.690	15.747	15.754	15.725	15.650*	15.569
Famiglie	6.930	6.901	6.902	6.920	6.894	6.859
Stranieri	1.238	1.293	1.286	1.261	1.230	1.234
Tasso di natalità	8,8	9,2	8,7	8,1	8,4	8,5
Tasso di mortalità	9,3	10,4	10,9	9,00	11,6	9,9
Tasso di crescita naturale	- 0,5	- 1,2	- 2,2	- 0,8	- 3,2	1,4

\* Maschi 7.735 Femmine 7.915

Popolazione divisa tra fasce di età	2016	2017	2018
Popolazione	15.725	15.650	15.569
In età di prima infanzia (0/2 anni)	397	395	380
In età prescolare (3/5 anni)	425	419	400
In età scuola primaria e secondaria 1° grado (6/14 anni)	1.355	1.338	1.347
In forza lavoro 1° occupazione ( 15-29)	2.440	2.450	2.396
In età adulta (30/65)	7.729	7.647	7.600
Oltre l'età adulta (oltre 65)	3.379	3.401	3.446

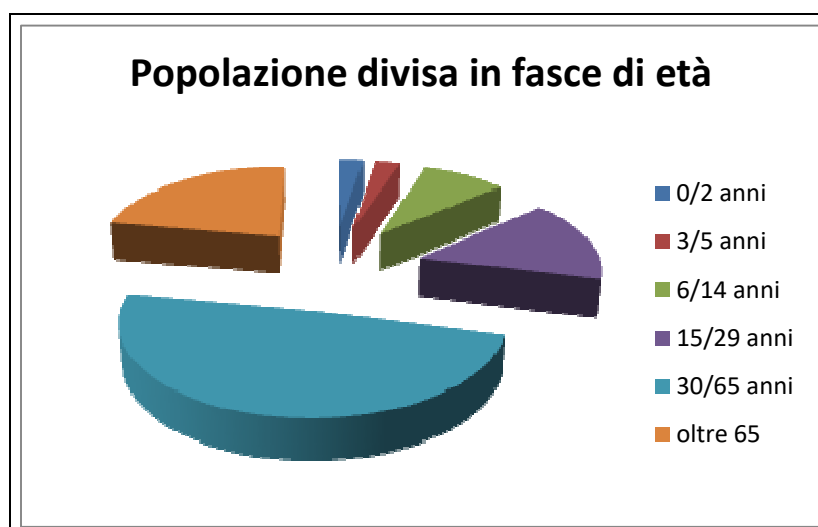

## Occupazione ed economia insediata

A fine 2015 in Valle di Sole risultavano 1.679 imprese attive per un totale di 5.513 addetti. Il settore che include il maggior numero di imprese per valore assoluto è l'agricoltura, con il 23,4% di unità (25,2% il dato provinciale). Al secondo posto, in ragione della vocazione turistica del territorio, si trova il settore dei servizi di alloggio e ristorazione (pubblici esercizi in genere), che equivale al 17,4% delle imprese (9,8% Provincia), e altre attività di servizio con un'incidenza del 18,6% (22,8% Provincia). Segue quindi il commercio con il 15,7% (18% Provincia).

Complessivamente il settore del terziario raggruppa il 51,7% delle imprese (50,6% Provincia). Nel comparto del secondario troviamo circa un'impresa su quattro (24,9% - 24,2% Provincia), principalmente nel settore delle costruzioni (16,8% delle imprese totali; 15,4% Provincia) e delle attività manifatturiere (7,5% - 8,0% Provincia).

Per quanto riguarda gli addetti, si deve tenere conto che il dato complessivo risente della stagionalità soprattutto nel settore agricoltura e nel comparto del turismo (Alloggi e pubblici esercizi). Pertanto, anche in questo caso si colloca al primo posto il settore del terziario con il 51,0% degli addetti, dove il comparto legato al turismo occupa quasi un terzo di tutti gli addetti (32,4%). Segue il secondario con 24,0%, il commercio con il 13,0% e infine l'agricoltura con l'11,8%.

## Imprese attive per settore di attività in Val di Sole- anno 2015

SETTORE	REGISTRATE	ATTIVE	ISCRIZIONI	CESSAZIONI	ADDETTI TOTALE
A) Agricoltura, silvicoltura pesca	395	393	11	9	648
B) Estrazione di minerali da cave e miniere	2	0	0	0	10
C) Attività manifatturiere	130	126	5	7	514
D) Fornitura di energia elettrica, gas, vapore e aria condizionata	9	9	0	0	12
E) Fornitura di acqua; reti fognarie, attività di gestione dei rifiuti e risanamento	1	1	0	0	1
F) Costruzioni	298	282	21	26	781
G) Comm. ingrosso e dettaglio; riparazione autoveicoli e motocicli	274	263	6	14	711
H) Trasporto e magazzinaggio	39	37	1	3	278
I) Attività dei servizi alloggio e ristorazione	327	292	8	6	1.775
J) Servizi di informazione e comunicazione	17	16	2	0	41
K) Attività finanziarie e assicurative	25	23	2	1	112
L) Attività immobiliari	80	74	0	0	135
M) Attività professionali, scientifiche e tecniche	19	18	0	1	36
N) Noleggio, agenzie di viaggio, servizi di supporto alle imprese	52	51	3	5	164
P) Istruzione	7	7	0	1	56
Q) Sanità e assistenza sociale	1	1	0	0	8
R) Attività artistiche, sportive, di intrattenimento e divertimento	20	20	0	1	53
S) Altre attività di servizi	68	65	2	1	134
X) Imprese non classificate	47	0	22	3	44
<b>TOTALE</b>	<b>1.811</b>	<b>1.678</b>	<b>83</b>	<b>78</b>	<b>5.513</b>

Tasso di occupazione – ultimo censimento anno 2011 – 66% - (Fonte: CCIAA)

Nell'anno 2016 risultano n. 1679 le imprese attive con n. 5.455 il totale degli addetti.

## Assunzioni 2016 in Valle di Sole e scarto 2016-2015

ASSUNZIONI	V.A.	INCID. %	VAR. ASS. 16/15	VAR. % 16/15	VAR. % 16/15 PROVINCIA
Maschi	3.200	48,2	+277	+9,5	+4,0
Femmine	3.444	51,8	+239	+7,5	+0,6
<b>Totale</b>	<b>6.644</b>	<b>100,0</b>	<b>+516</b>		
Italiani	4.565	68,7	+469	+11,5	+3,0
Stranieri	2.079	31,3	+47	+2,3	+1,1
Tempo ind.	514	7,7	+46	+9,8	-19,8
A termine	6.130	92,2	+470	+49,1	+5,9

Fonte Agenzia del Lavoro

Iscritti al CPI di Malè al 31/10/2013			Iscritti al CPI di Malè al 31/10/2016		
MASCHI	FEMMINE	TOTALE	MASCHI	FEMMINE	TOTALE
849	1.388	2.237	794	1.268	2.062
VARIAZIONE 2013-2012			VARIAZIONE 2016-2015		
+ 141	+202	+343	-18	-13	-31

(Fonte Centro per l'Impiego di Malè)

## USO DEL SUOLO / URBANISTICA

### Superficie totale Comunità della Valle di Sole kmq 609,37

Superficie urbanizzata\*: kmq 8,36 1,4% (in leggero aumento)

Superficie agricola di pregio: Kmq 14,84 2,4%

Superficie agricola: kmq 7,25 1,2%

Superficie a bosco: kmq 261,34 42,8% (in aumento)

Superficie a pascolo: kmq 107,98 18% (in diminuzione)

Superficie corpi idrici: kmq 3,36 0,6%

Superficie improduttiva: kmq 189,19 30,8%

Superficie ghiacciai: kmq 17,08 2,8% (in diminuzione)

\*Superficie centro storico kmq 2,17, superficie residenziale e servizi kmq 6,19

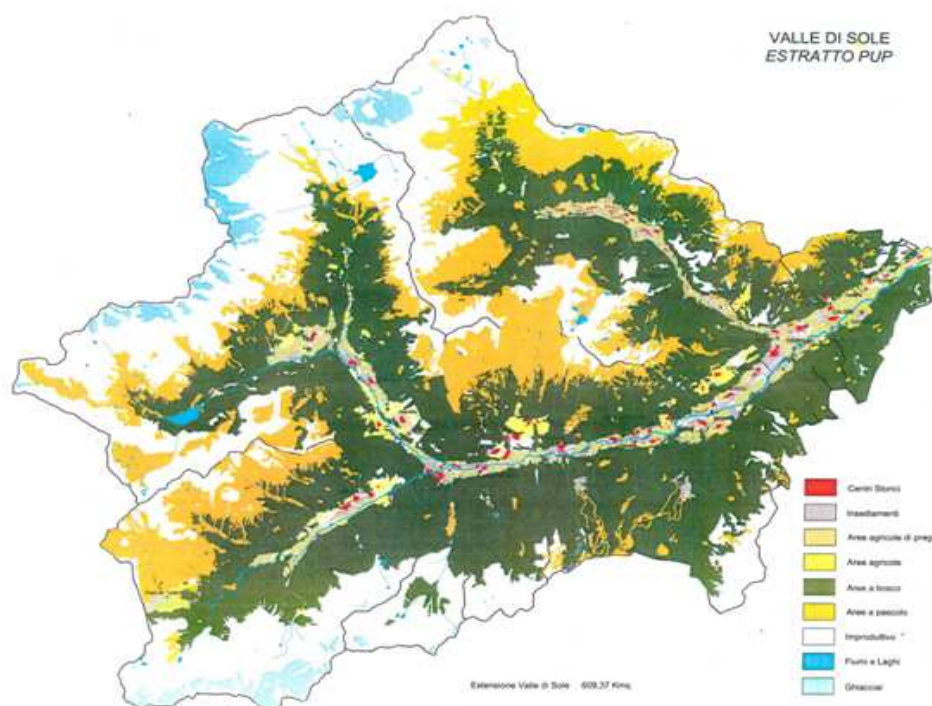

Per quanto riguarda la programmazione urbanistica l'impianto provinciale prevede tre livelli di pianificazione: PUP Piano Urbanistico Provinciale, PTC Piano Territoriale della Comunità e PRG Piani Regolatori Generali.

In Valle di Sole tutti i comuni hanno un proprio Piano Regolatore Generale, mentre la Comunità ha sottoscritto con i comuni e con la Provincia un Accordo quadro di programma con i criteri ed indirizzi generali per la formulazione del piano Territoriale della Comunità. Ad oggi la Comunità ha in dotazione un proprio Piano stralcio in materia di programmazione urbanistica del settore commerciale (approvato dalla PAT in data 28.07.2015) e un Piano stralcio delle aree produttive del settore secondario di livello provinciale (approvato dalla PAT in data 23/06/2017). È in corso lo studio per un Piano stralcio delle aree sciabili.

### Patrimonio edilizio abitativo

Il patrimonio edilizio abitativo in Valle di Sole è consistente, in particolare nei Comuni di Mezzana, Dimaro Folgarida, Vermiglio e Peio. Solo un terzo circa delle abitazioni sono occupate da residenti, il resto sono seconde case perlopiù ad uso turistico.

TABELLA ABITAZIONI PER COMUNE AL 01/07/2019

COMUNE	ABITAZIONI COMPONENTI 1	ABITAZIONI COMPONENTI 2	ABITAZIONI COMPONENTI 3	ABITAZIONI COMPONENTI 4	ABITAZIONI COMPONENTI 5	ABITAZIONI TOTALE RESIDENTI	SECONDE CASE E NON RESIDENTI	TOTALE
CALDES	144	120	86	74	26	450	240	690
CAVIZZANA	41	23	18	18	5	105	39	144
COMMEZZADURA	153	118	81	57	21	430	488	918
CROVIANA	103	70	49	54	14	290	144	434
DIMARO-FOLGARIDA	366	245	169	128	41	949	1.883	2.832
MALE'	399	245	139	140	43	966	501	1.467
MEZZANA	125	102	72	64	11	374	2.539	2.913
OSSANA	143	95	58	68	15	379	827	1.206
PEIO	306	217	138	124	35	820	1.441	2.261
PELLIZZANO	168	95	58	38	15	374	660	1.034
RABBI	258	149	101	94	23	625	791	1.416
TERZOLAS	110	78	53	41	9	291	117	408
VERMIGLIO	271	205	135	126	45	782	1.446	2.228
<b>TOTALE</b>	<b>2.587</b>	<b>1.762</b>	<b>1.157</b>	<b>1.026</b>	<b>303</b>	<b>6.835</b>	<b>11.116</b>	<b>17.951</b>

Le abitazioni occupate da residenti sono così suddivise:

38% da nuclei monopersonali - 26% da nuclei di 2 persone - 17% da nuclei con 3 persone - 15% di nuclei con 4 persone - 4% da nuclei con 5 o più persone

TOTALE NUCLEI RESIDENTI AL 01/07/2019 n. 6.835

### Parchi

La Valle di Sole è caratterizzata dalla presenza di due parchi e da una Rete di riserve denominata "Alto Noce". Questa peculiarità, unica nel panorama alpino, rappresenta una potenzialità per rispondere concretamente alle nuove sensibilità ambientali, sia del residente che del turista, sempre più attenti verso questi valori di civiltà.

**PARCO NAZIONALE DELLO STELVIO** - superficie Km<sup>2</sup> 184,00

Il settore Trentino del Parco Nazionale dello Stelvio interessa parte della Valle di Peio (km<sup>2</sup> 112,00 circa) e parte della Valle di Rabbi (km<sup>2</sup> 72,00 circa).

**PARCO NATURALE ADAMELLO BRENTA** - superficie km<sup>2</sup> 7,99 (Comune Dimaro Folgarida).

**SUPERFICIE DEL TERRITORIO INTERESSATA DALLA RETE "NATURA 2000"** - ha 27.822,6

## **Certificazioni e marchi**

Certificazioni EMAS – 7 Comuni (Dimaro Folgarida, Malè, Mezzana, Ossana, Peio, Pellizzano, Vermiglio).

Certificazioni ECOBEL -16 strutture ricettive

Marchio ECORISTORAZIONE – 15 esercizi

Azienda Agricole Biologiche – 9 aziende

## **Mobilità**

La complessa orografia della Valle di Sole incide in maniera importante sulla mobilità. Ciò nonostante la presenza di una ferrovia, di una pista ciclabile, di una strada di fondovalle e di numerosi parcheggi sparsi sul territorio rappresentano una grande opportunità per aprirsi ad una logica di mobilità integrata, peraltro ancora inespressa.

Un sistema di trasporto efficiente e sostenibile risulta fondamentale per conservare la capacità di attrazione nei confronti dei turisti ospiti, così come risulta utile a garantire una qualità di vita alla popolazione residente sempre più soggetta a fenomeni di pendolarismo.

La pista ciclabile esistente parte dalla località Mostizzolo e arriva nel paese di Cogolo in Val di Peio. Per completare la rete ciclabile e renderla funzionale si rende necessario realizzare i tratti Malé – Rabbi, Cogolo - Peio e Ossana – Passo del Tonale, nonché definire gli accessi a pettine con i paesi della valle.

La ferrovia elettrica attualmente arriva a Mezzana; da anni si auspica un suo prolungamento fino a Fucine di Ossana ed in prospettiva fino a Cogolo in Val di Peio. La viabilità stradale presenta dei nodi critici nell'attraversamento di Dimaro, in direzione Madonna di Campiglio, nell'attraversamento di Mezzana e nell'attraversamento di alcune frazioni del Comune di Caldes. Le criticità sono legate principalmente al traffico turistico e alle condizioni metereologiche invernali quando si manifestano con particolare intensità.

Le due località più lontane da Malé, capoluogo di valle, sono il Passo del Tonale che dista km 31,0 e Peio Paese che dista km 27,8.

Da Malé a Cles, dove ha sede l'ospedale di area, la distanza è di km 15,2.

Trento, capoluogo di provincia, dista da Malé km 55.

Il TGM traffico giornaliero medio registrato nei pressi di Croviana, in questi ultimi anni è stabile e si attesta su 6500 veicoli di cui circa 740 veicoli pesanti, mentre al Passo Tonale il TGM è di circa 2.200 veicoli, Pracorno di Rabbi circa 2.800 veicoli, Folgarida circa 2.800 veicoli, Celledizzo circa 3.100 veicoli.

## **Infrastrutture**

In questi ultimi anni la Valle di Sole si è dotata di una infrastrutturazione di buon livello. Le Amministrazioni comunali hanno accolto le esigenze della popolazione locale e le richieste dei settori economici, realizzando servizi adeguati, sia ai bisogni che agli standard di vita d'oggi. Se da un lato questo è da ritenersi positivo, dall'altra parte si è verificato un fenomeno di duplicazione di alcune strutture in aree contigue (stesso bacino d'utenza) con alti costi di gestione a carico dei comuni.

Queste le principali strutture e servizi presenti in valle:

Asili nido	n. 3	
Scuole dell'Infanzia	n. 10	372 iscritti – a.s. 2019/2020
Scuole elementari	n. 12	685 iscritti – a.s. 2018/2019 – 657 iscritti a.s. 2019/2020
Scuole medie	n. 2	Malé e Ossana - 420 iscritti– a.s. 2018/2019 - 421 a.s. 2019/2020
Scuole professionali	n. 1	Centro di Formazione Prof. Enaip - 160 iscritti
Case di Riposo	n. 2	Malè e Pellizzano
Poliambulatori	n. 2	Malè e Pellizzano
Caserme dei VV.FF.	n. 14	tutti i Comuni
Terme	n. 2	Rabbi Fonti e Peio Fonti
Musei	n. 4	
Ecomusei	n. 2	
Biblioteche	n. 6	
Teatri	n. 6	
Sale sociali polifunzionali	n. 25	
Circoli Anziani	n. 11	
Associazioni	n. 210	
Centri servizi anziani:	n. 2	Ossana – in previsione Terzolas

Centro - progetto giovani Val di Sole Dimaro

Centro occupazionale disabili Dimaro -Centro socio educativo per disabili Samoclevo

Appartamento protetto psichiatria Malè - Gruppo appartamento casa per la vita Pellizzano

Centro diurno aperto per minori: n. 2 (Monclassico e Pellizzano)

Centri di aggregazione giovanile n. 3 (Peio – Vermiglio – Ossana)

Centri sportivi: sono presenti in tutti i comuni; alcuni si distinguono per la loro estensione e per l'attrezzatura offerta: *Malé, piscina, stadio del ghiaccio ecc. - Dimaro, campo da calcio ecc. - Commezzadura, centro mountain bike - Mezzana, palazzetto dello sport ecc. - Pellizzano, trampolini per il salto con gli sci - Celledizzo, palestra e campo da calcio - Vermiglio, centro per il fondo.*

### Stazioni sciistiche invernali

Le stazioni invernali per lo sci, nate negli anni settanta, sono un forte richiamo turistico e una fonte economica e occupazionale di primaria importanza per la valle.

**Folgarida Marilleva:** n.25 impianti di risalita, 36 piste (150 km)

**Peio:** n. 7 impianti di risalita, 15 piste

**Passo del Tonale:** n. 17 impianti, 23 piste (con Ponte di Legno e Temù 28 impianti, 42 piste)

### Situazione alberghiera e extra alberghiera

Gli esercizi alberghieri presenti in valle rappresentano circa un quarto dei posti letto disponibili. Per lo più hanno i requisiti e gli standard di funzionalità adatti a garantire un adeguato soggiorno ad una clientela turistica media. Solo alcuni si distinguono per uno standard qualitativo più elevato. Normalmente si presentano in buono stato di conservazione e gradevolmente curati sia negli spazi esterni sia negli interni. Da segnalare una bassa redditività degli esercizi alberghieri per una politica dei prezzi non appropriata ai costi di esercizio e agli investimenti necessari alla struttura ricettiva.

### ALBERGHI – POSTI LETTO

COMUNE	★	★★	★★★	★★★★	posti letto
CALDES	-	1	1	-	63
COMMEZZADURA	-	-	10	2	114
DIMARO FOLGARIDA	-	2	34	5	3475
MALE	--	2	7	-	639
MEZZANA	-	1	9	4	1740
OSSANA	-	-	5	-	251
PEIO	1(*)	4	19	2	1526
PELLIZZANO	1	1	2	-	193
RABBI	1	1	2	-	193
TERZOLAS	-	-	1	-	93
VERMIGLIO	1	1	24	3	2063
<b>TOTALE</b>	<b>3</b>	<b>13</b>	<b>114</b>	<b>16</b>	<b>10879</b>

(\*) senza stella

### Presenze/Arrivi Alberghi

ANNO	PRESENZE	ARRIVI	PRESENZE STRANIERI	PRESENZE ITALIANI
2011	1.574.830	285.401	489.152	1.085.678
2012	1.536.686	286.093	515.143	1.021.543
2013	1.483.469	282.752	507.378	976.091
2014	1.553.685	289.811	599.378	953.923
2015	1.570.256	300.032	606.755	963.501
2016	1.610.124	315.816	610.598	999.526
2017	1.664.864	333.072	633.604	1.031.260
2018	1.734.532	345.148	662.458	1.072.074

In termini di raffronto 2017-2018 si evidenzia un discreto incremento delle presenze del 4% circa.



Gran parte della disponibilità di posti letto in Valle di Sole è garantito dall'extralberghiero: seconde case (alloggi n. 11.119), campeggi, case per ferie, agritur, bed&breakfast, rifugi, affitta camere ecc. per circa 38.000 posti letto stimati. Questo dato è la diretta conseguenza dello sviluppo edilizio degli anni '70/'80.

### Agricoltura

Al 31 dicembre 2017 risultano iscritte all'Archivio Provinciale delle Imprese Agricole (APIA) n. 246 imprese. Il comune che sul proprio territorio ha la maggior densità di aziende agricole è Caldes (n. 77), seguito dai comuni di Rabbi e Malè. Fanalino di coda è il Comune di Ossana con sole tre imprese. Il settore produttivo più rappresentato è il comparto frutticolo (n. 109) distribuito prevalentemente nella bassa valle (360 ettari a meleto, 6 ettari a piccoli frutti), segue il comparto zootecnico (n. 77) diffuso su tutto il territorio con una media di 28,02 capi per azienda, il comparto misto frutticolo-zootecnico (n. 29), altro (n. 31).

<b>ISCRITTI APIA AL 31.12.2016</b>	<i>frutticolo</i>	<i>zootecnico</i>	<i>frutticolo zootecnico</i>	<i>altro</i>	<i>totale</i>
1° sezione	43	66	24	19	152
2° sezione	66	11	5	12	94
<b>totale</b>	<b>109</b>	<b>77</b>	<b>29</b>	<b>31</b>	<b>246</b>

<i>ripartizione</i>	<i>IMPRESE – 31/12/2017</i>		
<b>comune</b>	<b>Tot.</b>	<b>1^ sezione</b>	<b>2^ sezione</b>
CALDES	<b>77</b>	40	37
CAVIZZANA	<b>16</b>	5	11
COMMEZZADURA	<b>5</b>	4	1
CROVIANA	<b>10</b>	5	5
DIMARO/FOLGARIDA	<b>16</b>	11	5
MALE	<b>32</b>	19	13
MEZZANA	<b>5</b>	5	0
OSSANA	<b>3</b>	3	0
PEIO	<b>21</b>	14	7
PELLIZZANO	<b>4</b>	2	2
RABBI	<b>35</b>	30	5
TERZOLAS	<b>11</b>	5	6
VERMIGLIO	<b>11</b>	9	2
<b>C7</b>	<b>246</b>	<b>152</b>	<b>94</b>

*Fonte: PAT – Ufficio Tecnico e per l'Agricoltura di Montagna (2017)*

Sul territorio sono presenti due Caseifici Sociali che lavorano circa 117.978 quintali di latte:

- Caseificio Sociale “Cercen” di Terzolas – soci n. 57 – 63.773 q.li
- Caseificio Sociale “Presanella” di Mezzana – soci n. 39 – 54.205 q.li

Per quanto riguarda il comparto frutticolo è presente il Consorzio Frutticoltori “S. Apollonia” di Caldes con 193 soci. Il Consorzio ha un bacino di produzione nella bassa valle ed è stimato in 307 ettari (Kg. 3.476.208 – conferimenti 2017 – differenza 2016-2017 -76,5% per le forti gelate).

Comparto Agrituristico: n. 27 aziende – posti letto n. 240

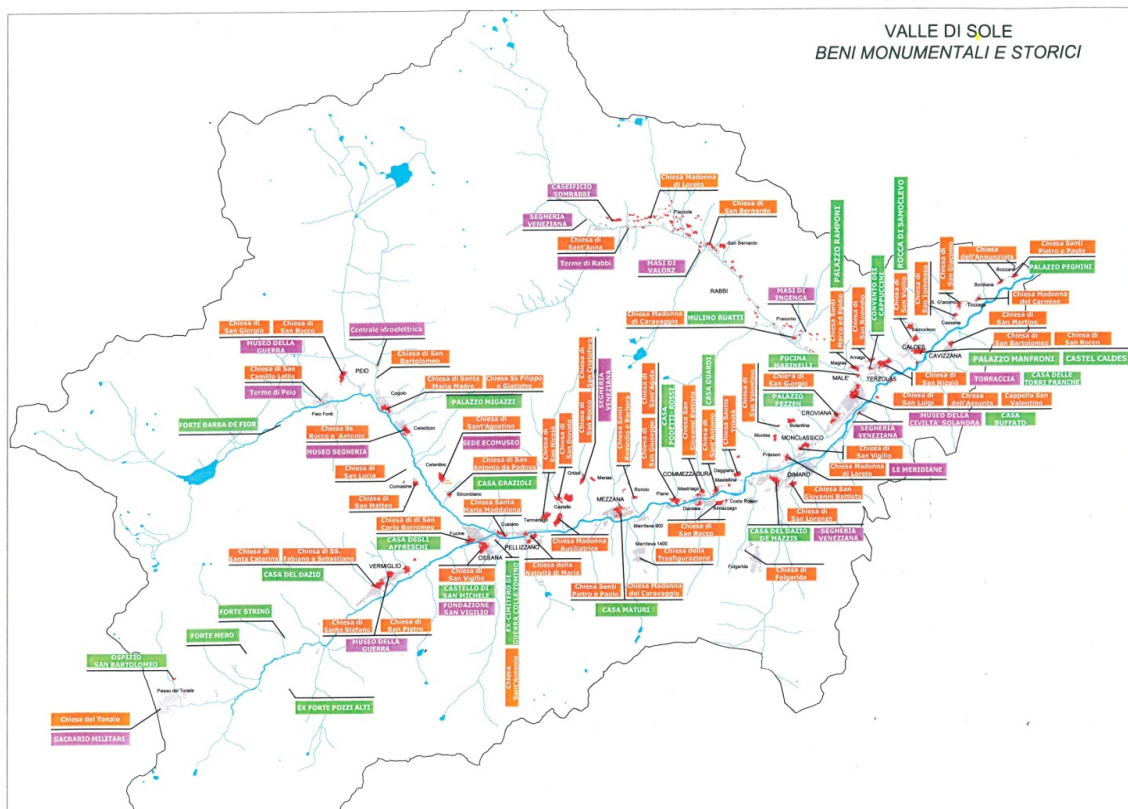

Il patrimonio storico architettonico presente in valle rappresenta un valore identitario importante, sia come conservazione di una memoria storica, sia come potenzialità turistica. La presenza sul territorio di elementi di pregio storico, artistico e antropologico, rafforzano e distinguono il carattere di una comunità. La nascita dei “non luoghi” si manifesta laddove manca una memoria o dove questa è stata cancellata.

Castelli aperti al pubblico: Castel Caldes e Castello di Ossana

Altri castelli: Rocca di Samoclevo e Castello di Croviana

Palazzi: Torraccia di Terzolas (sede della biblioteca storica del Centro Sudi per la Val di Sole con n. 292 tesi di laurea con argomento la Val di sole), palazzo Migazzi a Cogolo (in ristrutturazione).

Chiese: n.62 di cui 9 monumentali (S. Rocco a Peio Paese, SS. Fabiano e Sebastiano a Celledizzo, S. M. Maddalena a Cusiano di Ossana, Natività di Maria a Pellizzano, S. Agata a Piano di Commezzadura, S. Lorenzo a Dimaro, S. Maria Assunta a Malé, S Rocco a Caldes e S. Giacomo a S. Giacomo).

Per quanto riguarda l’edilizia rurale storica, ovvero i masi, questa è distribuita in maniera sparsa su tutto il territorio, in particolare nella Valle di Rabbi e nella Valle di Peio.

Alcuni centri storici presentano un unicum architettonico di pregio che va salvaguardato: Caldes, Mastellina e Pellizzano.

## Parametri economici

Di seguito si riportano una serie di dati riferiti alle gestioni passate e all'esercizio in corso, che possono essere utilizzati per valutare l'attività dell'ente; con particolare riferimento ai principali indicatori di bilancio relativi alle entrate.

E1 - autonomia finanziaria: (entrate tributarie + entrate extra tributarie) / entrate correnti

E2 - autonomie impositiva: entrate tributarie / entrate correnti

E3 - prelievo tributario pro capite: entrate tributarie / popolazione

E4 - indice di autonomia tariffaria propria: proventi da servizi / entrate correnti

Denominazione indicatori	2017	2018	2019	2020	2021	2022
E1 - Autonomia finanziaria	51,364	52,283	50,888	49,207	48,333	49,455
E - 2 Autonomia impositiva	0	0	0	0	0	
E - 3 Prelievo tributario pro capite	0	0	0	0	0	
E - 4 Indice di autonomia tariffaria propria	42,556	44,986	42,122	42,302	41,691	42,564

I dati relativi agli esercizi 2017 e 2018 sono desumibili dal conto consuntivo, quelli relativi agli esercizi 2019-2022 sono ripresi dalla previsione.

I campi riferibili agli indicatori E2 ed E3 non sono valorizzati in quanto la Comunità della Valle di Sole non ha entrate tributarie.

Relativamente alla spesa:

S1 - Rigidità delle spese correnti: (spesa del personale + interessi passivi + rimborso quota capitale) / entrate correnti

S2 - Incidenza degli interessi passivi sulle spese correnti: interessi passivi / spesa corrente 13

S3 - Incidenza della spesa del personale sulle spese correnti: spesa del personale / spese correnti

S4 - Spesa media del personale: spesa del personale / n. di addetti

S5 - Copertura delle spese correnti con trasferimenti correnti: trasferimenti correnti / spesa corrente

S6 - Spese correnti pro capite: spese correnti / n. abitanti

S7 - Spese in conto capitale pro capite: spese in conto capitale / n. abitanti

Denominazione indicatori	2017	2018	2019	2020	2021	2022
S1 – Rigidità delle Spese correnti	29,001	25,644	26,844	23,904	23,982	24,686
S2 – Incidenza degli Interessi passivi sulle Spese correnti	0,005	0,000	0,005	0,000	0,000	0,000
S3 – Incidenza della Spesa del personale sulle Spese correnti	27,54	29,56	25,35	23,28	24,11	24,74
S4 – Spesa media del personale	40.284,37	37.014,29	42.214,70	37.966,30	37.204,95	36.896,67
S5 – Copertura delle Spese correnti con Trasferimenti correnti	46,19	54,52	46,23	49,13	51,78	50,66
S6 – Spese correnti pro capite	654,21	546,82	643,81	641,05	596,61	586,24
S7 – spese in conto capitale pro capite	210,54	61,48	210,75	282,18	219,29	27,49

I dati relativi agli esercizi 2017 e 2018 sono desumibili dal conto consuntivo, quelli relativi agli esercizi 2019-2022 sono ripresi dal bilancio di previsione.

**PARAMETRI DI DEFICITARIETA'**  
contenuti nell'ultimo conto consuntivo approvato

	Parametri da considerare per l'individuazione delle condizioni strutturalmente deficitarie	
	SI	NO
Valore negativo del risultato contabile di gestione superiore in termini di valore assoluto al 5 per cento rispetto alle entrate correnti (a tali fini al risultato contabile si aggiunge l'avanzo di amministrazione utilizzato per le spese di investimento)		X
Volume dei residui attivi di nuova formazione provenienti dalla gestione di competenza e relativi ai titoli I e III, superiori al 42 per cento rispetto ai valori di accertamento delle entrate dei medesimi titoli I e III esclusi gli accertamenti delle predette risorse a titolo di fondo sperimentale di riequilibrio o di fondo di solidarietà		X
Ammontare dei residui attivi provenienti dalla gestione dei residui attivi e di cui al titolo I e al titolo III superiore al 65 per cento, rapportato agli accertamenti della gestione di competenza delle entrate dei medesimi titoli I e III		X
Volume dei residui passivi complessivi provenienti dal titolo I superiore al 40 per cento degli pegni della medesima spesa corrente		X
Esistenza di procedimenti di esecuzione forzata superiore allo 0,5 per cento delle spese correnti anche se non hanno prodotto vincoli a seguito delle disposizioni di cui all'articolo 159 I TUEL		X
Volume complessivo delle spese di personale a vario titolo rapportato al volume complessivo delle entrate correnti desumibili dai titoli I, II e III superiore al 40 per cento per i comuni inferiori a 5.000 abitanti, superiore al 39 per cento per i comuni da 5.000 a 29.999 abitanti e superiore al 38 per cento per i comuni oltre i 29.999 abitanti; tale valore è calcolato al netto dei contributi regionali nonché di altri enti pubblici finalizzati a finanziare spese di personale per cui valore di tali contributi va detratto sia al numeratore che al denominatore del parametro		X
Consistenza dei debiti di finanziamento non assistiti da contribuzioni superiore al 150 per cento rispetto alle entrate correnti per gli enti che presentano un risultato contabile di gestione positivo e superiore al 120 per cento per gli enti che presentano un risultato contabile di gestione negativo, fermo restando il rispetto del limite di indebitamento di cui all'articolo 25 della L.P 2006		X
Consistenza dei debiti fuori bilancio riconosciuti nel corso dell'esercizio superiore all'un per cento positivo rispetto ai valori di accertamento delle entrate correnti, fermo restando che l'indice si considera negativo ove tale soglia venga superata in tutti gli ultimi tre esercizi finanziari		X
Eventuale esistenza al 31 dicembre di anticipazioni di tesoreria non rimborsate superiori al 5 per cento rispetto alle entrate correnti		X
Ripiano squilibri in sede di provvedimento di salvaguardia di cui all'art. 20 del D.P.G.R. 28 maggio 1999, n. 4/L con misure di alienazione di beni patrimoniali e/o avanzo di amministrazione superiore al 5% dei valori della spesa corrente.		X

## ANALISI STRATEGICA - CONDIZIONI INTERNE

Al punto 8.1 dell'allegato 4.1 del D.Lgs 118/2011 si prevede che con riferimento alle condizioni interne, l'analisi strategica richiede un approfondimento dei seguenti contesti e la definizione dei contenuti della programmazione strategica e dei relativi indirizzi generali prendendo in considerazione il periodo del mandato.

Strumenti di pianificazione	Numero e data
Accordo quadro di programma con i criteri e gli indirizzi generali per la formulazione del piano territoriale della Comunità	Delibera Assemblea della Comunità n. 38 dd. 23/10/2014
Piano stralcio in materia di programmazione urbanistica nel settore commerciale	Delibera del Commissario ad acta n. 1 dd. 23/06/2015 Delibera G.P. n. 1266 dd. 28/07/2015
Piano stralcio aree produttive del settore secondario di livello provinciale	Delibera del Consiglio della Comunità (1° adozione) n. 17 dd. 05/07/2016- Delibera del Consiglio della Comunità (2° adozione) n. 8 dd. 03/04/2017. Delibera della Giunta Provinciale n. 1033 del 23/06/2017 – approvazione e pubblicazione sul B.U.R. n. 27 del 04/07/2017.

### Linee del programma di mandato

Da sempre la Valle di Sole nella sua storia ha esercitato delle forme di autogoverno di forte responsabilità territoriale. Questo dato identitario ha segnato profondamente il carattere della nostra gente che caparbiamente è vissuta in un ambiente difficile e ostile come è la montagna. Oggi la situazione è completamente diversa, la tecnologia, le comunicazioni e i rapporti con l'esterno hanno trasformato i territori marginali in luoghi globalizzati con tutte le prerogative e con tutti i rischi che la globalizzazione porta nelle aree lontane dai centri di attrazione, Quindi una situazione nuova con cui “fare i conti”.

La Comunità in questo contesto di accelerazione della storia deve impostare una progettualità che sappia dialogare con il mondo che cambia pur cercando di mantenere una propria identità che resta comunque una risorsa da conservare, Il Trentino nel progettare il Piano Urbanistico Provinciale ha individuato quattro fattori di sviluppo: identità, sostenibilità integrazione e competitività. Questi elementi rappresentano dei punti imprescindibili per garantire un futuro alle valli del Trentino.

La Valle di Sole deve uscire da una logica di mantenimento delle posizioni e cercare una nuova immagine da proporre al mercato turistico; una immagine attenta alla sostenibilità e alle peculiarità ambientali/paesaggistiche del territorio. Questa immagine non serve solo al turismo ma anche all'agricoltura e all'artigianato; infatti i prodotti riconoscibili e certificati da un contesto di dignità ambientale sono sempre più ricercati. Una valle che punta sulla qualità e dà sicurezza in un clima di diffusa insicurezza, è attrattiva sia per gli ospiti che per i residenti. Essere competitivi, significa garantire posti di lavoro e capacità d'investimento in termini qualitativi. E' importante governare i cambiamenti in atto e non subirli altrimenti gli elementi cardine delle competitività non hanno forza propositiva e posizionano la valle in una retrovia economica destinata nel tempo a deteriorarsi ulteriormente.

La Comunità è di fatto un ente sovra comunale che gestisce deleghe e competenze in rappresentanza dei tredici comuni del territorio condividendone le scelte.

I programmi, i servizi e le opere elencate nel Documento Unico di Programmazione rappresentano un'occasione di sviluppo e di maggiore efficienza dei servizi erogati dalla Comunità della Valle di Sole. Evidentemente si opererà in “work in progress” al fine di garantire una buona flessibilità del sistema. Attraverso la partecipazione il cittadino potrà accompagnare, anche con dei suggerimenti (nelle diverse forme previste dalla legislazione vigente) le scelte e le proposte progettuali programmate. Le opere e gli interventi del programma di mandato sono riferibili appunto all'intera durata del mandato. Per l'attuazione di alcune iniziative elencate in questo documento si farà riferimento al “Fondo strategico Territoriale” e per quanto possibile alla strategia “Aree interne”.

## AMBIENTE E GESTIONE RIFIUTI

La Comunità della Valle di Sole in qualità di Ente capofila della Rete di riserve “Alto Noce” intende, previo accordo con i Comuni, la Provincia Autonoma di Trento e il BIM dell’Adige, promuovere la continuità del progetto oltre la scadenza triennale. L’obiettivo finale è quello di diventare Parco Fluviale di collegamento tra Parco Nazionale dello Stelvio e Parco naturale Adamello Brenta, con un’indipendenza economica e gestionale. Le iniziative proposte dalla Rete di riserve hanno ottenuto un ampio consenso e hanno concorso a creare una coscienza ambientale importante per la valorizzazione del fiume e del suo contesto. L’adesione alla Carta Europea del Turismo Sostenibile è la comprova della capacità della Rete di riserve di aprire nuove strade al turismo.

La Comunità intende aumentare la qualità del servizio di gestione dei rifiuti razionalizzando l’intero sistema secondo il principio dell’efficienza, anche in coerenza con le nuove tecnologie disponibili quando ritenute migliorative per il cittadino. La gestione proseguirà in house con la stabilizzazione in organico degli operai. Si procederà progressivamente a modernizzare il parco automezzi e a promuovere delle campagne di informazione e sensibilizzazione degli utenti sui temi della riduzione dei rifiuti. Saranno prese tutte le iniziative, ritenute coerenti e funzionali con il territorio, per aumentare la quota di raccolta differenziata ed evitare l’abbandono e la combustione dei rifiuti. Riteniamo il fenomeno dell’abbandono estremamente deleterio per l’immagine della Valle di Sole.

Per quanto riguarda la qualità dell’acqua si solleciterà e sensibilizzerà la Provincia Autonoma di Trento a realizzare il depuratore nella bassa Valle di Sole.

## URBANISTICA E MOBILITA’

In coerenza con le disposizioni provinciali in materia urbanistica la Comunità della Valle di Sole ha sottoscritto nel 2014 un “Accordo quadro di programma con i criteri ed indirizzi generali per la formulazione del piano Territoriale di Comunità”. Dopo una attenta valutazione la Comunità ha individuato dei tematismi a cui dare risposta con dei Piani stralcio. Dopo l’approvazione del Piano stralcio in materia di programmazione del settore commerciale si è avviato l’iter di formazione e approvazione del Piano stralcio delle aree produttive del settore secondario di livello provinciale (a marzo è prevista la seconda definitiva adozione). In prospettiva la Comunità intende proseguire con dei Piani stralcio ritenuti importanti per lo sviluppo socio economico del territorio es. aree sciabili, viabilità, ecc.

Un sistema di trasporto efficiente e sostenibile risulta fondamentale per conservare la capacità di attrazione nei confronti dei turisti ospiti, così come risulta utile a garantire una qualità di vita alla popolazione residente sempre più soggetta a fenomeni di pendolarismo.

La pista ciclabile esistente, realizzata e gestita dalla P.A.T. per competenza, parte dalla località Mostizzolo e arriva nel paese di Cogolo in Val di Peio. Per completare la rete ciclabile e renderla funzionale si rende necessario realizzare i tratti Malé – Rabbi, Cogolo - Peio e Ossana – Passo del Tonale, nonché definire gli accessi a pettine con i paesi della valle. La realizzazione di questi tratti dovrà essere realizzata in delega dalla P.A.T..

Sul territorio sono presenti quattro punti di ricarica per biciclette elettriche, in prospettiva la Comunità sta valutando con l’Azienda per il turismo delle Valli di Sole, Peio e Rabbi un progetto e-bike su tutta la valle, sia in fondovalle che in quota. E’ nostra intenzione promuovere con i Comuni, laddove ci sono le condizioni viabilistiche, isole pedonali anche stagionali. La viabilità stradale presenta dei nodi critici nell’attraversamento di Dimaro, in direzione Madonna di Campiglio, nell’attraversamento di Mezzana e nell’attraversamento di alcune frazioni del Comune di Caldes. La Comunità si farà carico di sollecitare la Provincia Autonoma di Trento a realizzare gli interventi di sistemazione dei tratti stradali delle “Crozze” di Mezzana e del tratto Fucine – Vermiglio.

Anche se non di propria competenza la Comunità intende inoltre sostenere e collaborare nella soluzione di alcune criticità di trasporto pubblico verso le frazioni marginali.

## INFRASTRUTTURE

In questi ultimi anni la Valle di Sole si è dotata di una infrastrutturazione di buon livello. Le Amministrazioni comunali hanno accolto le esigenze della popolazione locale e le richieste dei settori economici, realizzando servizi adeguati, sia ai bisogni che agli standard della vita d’oggi. Per ottimizzare il sistema si rende necessario prevedere nel tempo la realizzazione di: due aree di sosta all’entrata della valle, una al Tonale nei pressi dell’ex Casa cantoniera e una a Caldes nei pressi del bivio per Cavizzana/Caldes con la possibilità in questo caso di vendita prodotti agricoli del posto e la sistemazione del palazzetto dello sport di Mezzana per eventi sovra comunali e attività del volontariato. Intende inoltre dotare le entrate della Valle



(Tonale, Folgarida e Caldes) ed i punti strategici di un'adeguata cartellonistica di benvenuto e di un sistema di videosorveglianza integrato.

In ottica sovra comunale la Comunità della Valle di Sole sosterrà sia in termini di progettazione che in termini economici gli interventi infrastrutturali di carattere sportivo e turistico del territorio, con l'obiettivo di dare opportunità vere e concrete di svolgere sport di qualità ai residenti e di rendere appetibile turisticamente il territorio. Interverrà quindi per migliorare e qualificare alcune aree presenti sull'asta della ciclabile come ad esempio l'area presente a Cavizzana, gli imbarchi sul fiume Noce, le aree di sosta principali.

La Comunità si adopererà per facilitare i Comuni interessati a rendere adeguati agli standard richiesti dalle federazioni sportive, i campi gara canoa/rafting (ovvero Caldes, Commezzadura e Mezzana), a sostenere il progetto del campo canoa in artificiale a Ossana, così come stabilito da un protocollo d'intesa voluto dalla precedente Amministrazione (peraltro il Consiglio Provinciale si è impegnato al finanziamento dell'opera), a sviluppare la zona dedicata allo sci nordico/biathlon e salto nel Comune di Pellizzano e a sviluppare progetti anche futuri che vanno in quest'ottica come ad esempio la zipline di Folgarida o altri progetti inseriti nel Fondo Strategico.

Sicuramente da perseguire inoltre sarà l'individuazione del luogo adatto al soddisfacimento di una impellente esigenza quale quella di costruzione di un archivio di Valle, necessario a conservare e valorizzare cultura e memoria della nostra Comunità.

## ECONOMIA E LAVORO

La Comunità, pur non avendo precise competenze in materia, intende promuovere, anche attraverso i progetti in cantiere e i servizi erogati, tutte le iniziative possibili per favorire l'economia locale ed il lavoro. In particolare la Comunità proseguirà con i lavori di recupero paesaggistico ambientale del territorio rurale in convenzione con i Comuni, attraverso l'inserimento lavorativo di dipendenti in posizione di disoccupazione; si procederà altresì alla manutenzione del sentiero di valle (progetto "Leader Val di Sole") e al "Progetto culturale del centenario Grande Guerra". Riteniamo indispensabile garantire ai giovani la possibilità di restare in valle, questo anche per evitare lo spopolamento di alcuni centri posti in località disagiate. Come evidenziato in premessa tutti i settori economici devono trovare nuove vie, anche innovative, per contrastare la crisi congiunturale in atto. Alcune potenzialità della valle sono rimaste ancora inesprese: ambiente, patrimonio storico artistico, tradizioni, coltivazioni minori, imprenditorialità sociale locale ecc. Queste possibilità devono essere percorse per creare nuova imprenditoria e occupazione.

## ENERGIA

In merito all'utilizzo delle acque a scopo idroelettrico, la Comunità della Valle di Sole si attiverà nel cercare una linea di indirizzo politico sulla questione attraverso una conciliazione fra le diverse ipotesi di intervento.

La Comunità sta procedendo con l'iter amministrativo per il rilascio da parte della P.A.T. di una concessione idroelettrica per la realizzazione di una centrale con derivazione dallo scarico della centrale di Malè alla confluenza tra il torrente Noce e il Torrente Rabbies.

Il progetto prevede la derivazione esclusiva delle portate turbinate dall'impianto esistente del Comune di Malè, senza alcun prelievo ulteriore del fiume Noce. Ciò in coerenza con la volontà della Comunità di realizzare un parco fluviale in Val di Sole lungo il torrente Noce, avendo stipulato già nell'anno 2011 con la P.A.T. un programma per la realizzazione di iniziative e interventi nell'ambito dello sviluppo sostenibile tra cui rientra il parco fluviale.

## SALUTE E POLITICHE SOCIALI

Il processo di programmazione delle azioni che riguardano le politiche sociali per il periodo 2018-2020 si svolge nel rispetto delle linee di indirizzo provinciali finora approvate con i primi 3 stralci del Programma sociale provinciale. In primis la programmazione si realizza tenuto conto delle:

1. compatibilità economico-finanziarie, come stabilite per quanto attiene le attività socio-assistenziali di livello locale nella deliberazione di Giunta Provinciale n. 1863 di data 21.10.2016 – 1° stralcio del Programma sociale provinciale;
2. evoluzioni della gestione di tali interventi dell'ente come inserite nel processo di pianificazione sociale, che per la Comunità della Valle di Sole vedrà la sua formalizzazione presumibilmente al termine del 2017, il quale costituirà strumento principale di riferimento per tutto il triennio in esame. Ha richiesto il coinvolgimento dei portatori di interesse, degli amministratori locali e della comunità nelle forme e secondo le modalità definite dalle linee di indirizzo provinciali – 2° stralcio del Programma sociale

provinciale - (deliberazione di Giunta Provinciale n. 1802 di data 14 ottobre 2016) e si realizzerà tramite decisioni politiche e gestionali, con specifico riferimento al consolidamento dei sistemi di welfare, all'innovazione ed integrazione tra politiche.

3. centralità nelle politiche sociali della valutazione nell'ottica circolare dell'attività di programmazione, gestione nonché valutazione e riprogrammazione sulla base degli esiti della valutazione. Questo criterio, ribadito nelle linee approvate nel con deliberazione di Giunta Provinciale n. 645 di data 28.4.2017 – 3° stralcio del Programma sociale provinciale, costituirà riferimento per la programmazione sociale anche a livello locale;
4. riforma provinciale del Welfare anziani che rientra nel progetto di ridisegno dell'assetto delle APSP, ad oggi non ancora dettagliato compiutamente.

La realizzazione di obiettivi strategici di mandato in materia di salute e politiche sociali tiene conto della principale normativa di riferimento:

- L.P. 14/1991, che mantiene a tutt'oggi la sua efficacia, ancorché abrogata,
- L.P. 3/2006 di riforma istituzionale;
- L.P. 13/2007 di riforma del welfare, la cui messa a regime è tutt'ora in fase di implementazione;
- L.P. 16/2010 di tutela della salute in provincia di Trento, per la parte riguardante l'integrazione socio-sanitaria.

La programmazione tiene conto altresì delle citate linee di indirizzo provinciale, oltre che delle indicazioni definite in termini generali sia per il sociale che per la sanità dal Piano provinciale per la salute 2015-2025, approvato con deliberazione di Giunta provinciale n. 2389 del 18.12.2015.

Dentro questo quadro complesso, in continua evoluzione, l'azione amministrativa e la gestione del bilancio dovrà essere seguita e monitorata con estremo rigore, tenendo presente la critica situazione finanziaria in cui si trova ad operare il comparto socio-assistenziale a seguito delle restrizioni di budget (diminuito dell' 1,84% nel 2013, dell' 1,22% nel 2014, dell' 1,14% nel 2015, del 2,17% nel 2016 e, come da previsioni del 2,37% nel 2017, del 1,75% nel 2018 e dell' 1,1% stimato per il 2019).

A fronte di una domanda di servizi superiore alle disponibilità, risulterà necessario proseguire nel lavoro di ottimizzazione e razionalizzazione della spesa, con l'adozione degli opportuni correttivi in relazione all'evolversi dei bisogni dell'utenza e ai costi dei servizi, tenuto conto degli indirizzi della disciplina provinciale in questo campo volta ad evitare sperequazioni e disparità tra le diverse realtà territoriali. Andranno seguiti inoltre gli atti di indirizzo provinciale in materia contrattualistica sociale in relazione alle diverse tipologie di spesa, tenuto conto che la disciplina concernente le autorizzazioni, gli accreditamenti e le modalità di affidamento dei servizi di cui agli articoli 19, 20, 22 e 23 della L.P. 13/2007 sarà efficace a decorrere dalla data individuata dal Regolamento di esecuzione, che risulta essere in fase di prossima approvazione. Andranno inoltre seguiti gli accorgimenti suggeriti dai protocolli di finanza locale per l'acquisto di beni e servizi a carattere strumentale (programmazione periodica di spesa per acquisti ricorrenti art. 25 L.P. 23/90, adesione obbligatoria a convenzioni/accordi quadro APAC, aggregazione acquisti tramite convenzioni con altre amministrazioni art 36 ter 1 c.2 L.P. 23/90). Il Servizio dovrà inoltre rendicontare il proprio operato avvalendosi, in accordo con l'Amministrazione, di nuove metodologie di valutazione del bisogno che documentino in maniera sempre più oggettiva il grado di priorità degli inserimenti dell'utenza nei servizi o nell'attivazione degli interventi.

In una situazione di forte contrazione delle risorse pubbliche nonché di profondi cambiamenti sociali, economici e culturali assumono fondamentale importanza le indicazioni metodologiche che verranno sviluppate nel Piano sociale per un lavoro sociale di rete e trasversalità. Rete con i soggetti del territorio, non solo in un'ottica di risparmio o meglio di ottimizzazione nell'utilizzo delle risorse ma in un'ottica, ove possibile, di sviluppo di comunità e di welfare generativo. A tal fine è essenziale che tutte le iniziative in quest'ottica, specie quelle a carattere promozionale e preventivo messe in campo dalla Comunità, siano frutto di un costante confronto con i mondi del territorio allo scopo di programmare insieme, mettere a fattor comune le iniziative e condividere buone pratiche, criticità e un utilizzo più efficace delle risorse al fine di un costante, comune miglioramento.

La trasversalità del Piano sociale quale strumento di pianificazione delle politiche dell'Ente in generale, impone un attento lavoro da parte di questa Amministrazione di raccordo e di coordinamento, in primis delle parti politiche, con il coinvolgimento dei Sindaci e degli assessori alle politiche sociali dei Comuni, ma anche degli altri Servizi e delle diverse strutture tecniche della Comunità: questo per evitare la sovrapposizione delle iniziative e la conseguente dispersione delle risorse.

Per quanto riguarda il tema della salute lavoreremo per mantenere e migliorare i rapporti di collaborazione con i Servizi sanitari, con riferimento all'ambito territoriale dell'APSS delle Valli del Noce al fine di soddisfare i bisogni di benessere e di salute delle persone, specie di coloro che necessitano di risposte

unitarie e integrate a bisogni complessi nelle aree materno-infantile, anziani, disabilità, salute mentale e dipendenze. Per promuovere il miglioramento del benessere collettivo e una gestione di qualità dei servizi a livello locale, che possano esprimere il massimo delle loro potenzialità preventive prima ancora che riparative, si lavorerà per ottenere un'integrazione effettiva anche con gli altri comparti delle politiche sociali, del lavoro, della casa, della scuola, della cultura, dei trasporti, dello sport, del tempo libero, dell'ambiente e del territorio, all'interno di una rete di opportunità e garanzie costruita pazientemente a livello comunitario, con l'apporto dei diversi soggetti sia del pubblico, che del privato, che della solidarietà.

Fra gli obiettivi strategici che questa Amministrazione intende perseguire nel triennio 2018-2020 riveste carattere di priorità quello di dare sostanza alla parte progettuale e alla parte gestionale-organizzativa della Comunità Alloggio di Samoclevo, sostenuta necessariamente da un finanziamento provinciale ad hoc. All'edificazione dell'immobile, terminata a giugno 2017, seguiranno accordi per l'effettiva disponibilità della struttura da parte della Comunità della Valle di Sole. Tale progetto si inserisce in una progettualità per disabili pensata e maturata da tempo sia livello politico che tecnico che ha posto in evidenza il problema, a tutt'oggi attuale, dell'assenza in valle di una struttura specifica da destinare, almeno in parte, ad interventi a carattere residenziale, a tutela del mantenimento della persona in situazione di handicap, anche grave, nel proprio contesto di appartenenza nei casi in cui la sua famiglia venisse meno o non fosse più in grado di provvedere alle attività di cura ma anche come punto di riferimento e sostegno qualificato o di tregua alle famiglie di disabili in particolari situazioni complesse, con pluripatologie e oggettive difficoltà da parte dei familiari a garantire la necessaria assistenza per limiti personali o per carenza di attrezzature o risorse in genere atte a garantire interventi appropriati e professionali a domicilio. Una struttura con funzioni anche diurne e polivalenti, caratterizzata per l'appunto dalla residenzialità, secondo una gestione comunitaria – familiare, unitamente a funzioni diurne (socio-educative o di recupero e reinserimento) secondo moduli flessibili e strettamente integrati tra loro, volta ad ottimizzare l'intera filiera dei servizi realizzati in Val di Sole, non solo per rispondere ai bisogni ineludibili di tutela residenziale ma anche all'esigenza di valorizzare l'apporto dei diversi interventi messi in campo in Val di Sole nel settore della disabilità e non solo, in coerenza ad una logica di operatività per l'appunto integrata e flessibile.

Dentro questo quadro andrà valutata la fattibilità dell'ipotesi di una dislocazione più consona dell'attuale CSE di Terzolas presso la nuova struttura e dare nel contempo, previ accordi con le amministrazioni comunali interessate, una sistemazione più baricentrica al Centro Servizi per anziani, in riferimento al bacino d'utenza della bassa Val di Sole.

Per il prossimo triennio l'indirizzo strategico prevede in parallelo una riorganizzazione delle funzioni sociali a prevalente carattere integrativo strumentale-ausiliario (confezionamento, trasporto pasti e trasporto utenza) dentro una logica di razionalizzazione ed economicità, con una qualificazione delle attività animative e relazionali promosse dal Centro a favore di un'utenza anziana della bassa Valle di Sole.

Per quanto riguarda altri obiettivi strategici si dovranno attendere le priorità individuate dal percorso di pianificazione sociale. In tal senso si darà rispetto oltre al principio di sussidiarietà verticale fra le amministrazioni pubbliche, anche al principio di sussidiarietà orizzontale, in base al quale i ruoli e le responsabilità nel fronteggiare i bisogni e le criticità sono condivisi tra i soggetti pubblici e privati, con particolare attenzione alle iniziative delle persone, delle famiglie, delle organizzazioni no profit, ognuno secondo le proprie competenze.

Anche nelle politiche rivolte alla famiglia, ai giovani o all'associazionismo e volontariato, che si intendono perseguire nel periodo 2018-2020, si seguirà questo approccio: saranno sostenute le attività del Distretto Famiglia della Valle di Sole, le attività nell'ambito dei Piani Giovani di Zona, con destinatari e tematiche "scoperte" specie ove si presenta una valenza territoriale di valle, nonché le attività di welfare generativo e innovativo che prevedono una visione intersettoriale delle politiche pubbliche: oltre all'intervento sociale si promuove salute, sani stili di vita, sport, cultura, rispetto dell'ambiente, e più in generale il benessere delle persone, delle famiglie e del territorio, nonché lo sviluppo dell'associazionismo e del volontariato.

A tal fine oltre al budget delle attività socio-assistenziali, si attingerà ai finanziamenti sul Fondo regionale per la Famiglia, ai finanziamenti dei progetti dei due Piani Giovani di Zona Bassa e Alta Valle di Sole, nell'ambito del piano operativo giovani (POG), stabiliti dall'Agenzia provinciale per la famiglia, la natalità e le politiche giovanili ed erogati dai Comuni capofila (Malé ed Ossana), nonché a nuove fonti di finanziamento (partecipazione a bandi ecc.).

È auspicato inoltre una significativa introduzione di attività di welfare di comunità, sulla base degli stimoli provenienti dal seminario svolto presso il Servizio Politiche Sociali della PAT con i responsabili e gli operatori dei servizi sociali territoriali, condotto dalla Fondazione Demarchi e dalla contestuale e convergente iniziativa Fondazione Caritro/PAT/Fondazione Demarchi nell'ambito della quale anche per

la Comunità della Valle di Sole è stata prodotta una progettualità innovativa (es. Sun Card) la cui valutazione e modalità di finanziamento sono attualmente in corso.

A partire dalla consapevolezza di questa complessità e dalle attività che la Comunità è tenuta a realizzare, è da perseguire un potenziamento della struttura per garantire stabilità nel tempo di disporre di un Ufficio Piano, che possa aggregare risorse e processi in merito a diverse progettualità ove la Comunità è soggetto capofila oppure soggetto attivo, alla pianificazione sociale, monitoraggio e valutazione nonché alla partecipazione a bandi di finanziamento, all'attuazione di co-finanziamenti in sinergia con altre politiche, di esperienze di crowdfunding e di coinvolgimento di soggetti profit o no profit come le fondazioni, anche in una logica di azione inter-istituzionale.

## **Indirizzi generali di programmazione**

La Comunità della Valle di Sole al fine di incentivare ulteriormente la pratica dello sport estivo e invernale in quota intende attivarsi in accordo con le società gestrici degli impianti di risalita e i Comuni di Valle per offrire ai propri censiti, la possibilità di acquistare le tessere stagionali/annuali per l'utilizzo degli impianti a prezzi agevolati, mediante la stipulazione di idonea convenzione.

Tutto ciò, considerato come l'iniziativa in un'ottica futura possa ottenere un buon numero di adesioni in considerazione del fatto che lo sci è lo sport invernale maggiormente praticato in valle e che anche durante la stagione estiva gli impianti di risalita vengono utilizzati da molti residenti per le escursioni in quota.

In prospettiva verrà definito, in accordo con i Comuni e laddove opportuno con le realtà associative, un protocollo d'intesa sulle azioni e sugli aspetti gestionali degli impianti sportivi di valenza sovracomunale; verranno altresì sostenute e valorizzate le associazioni che operano sull'intero territorio della Valle di Sole favorendo la loro attività anche mediante sistemi di promozione e comunicazione innovativi.

La Rete di Riserve è basata su un Accordo di programma nuovamente sottoscritto a fine 2018 con scadenza al 31.12.2019; il Comitato di Gestione della Rete di Riserve nella seduta n. 13 dd. 13/06/2019 ha espresso all'unanimità l'intenzione di prorogare la durata fino al 31/12/2020 per consentire la realizzazione dei progetti previsti e ottenere la denominazione Parco Fluviale del Noce. Nella seduta di data 27/11/2019 con deliberazione n. 20 avente ad oggetto "*Rete di Riserve Alto Noce – proroga dell'accordo di programma approvato con deliberazione della giunta provinciale n.1532 del 7 settembre 2015 e modificato con successiva deliberazione n. 2300 del 14 dicembre 2018, con il quale e' stata attivata la Rete di Riserve Alto Noce (l.p. 23 maggio 2007 n.11) sul territorio dei comuni di Caldes, Cavizzana, Croviana. Commezzadura, Dimaro Folgarida, Male', Mezzana, Ossana, Peio, Pellizzano, Rabbi, Terzolas, Vermiglio.*", il Consiglio di Comunità ha deliberato la proroga di un anno con scadenza al 31/12/2020 del suddetto accordo.

La Comunità Valle di Sole, attraverso il proprio Servizio Tutela dell'Ambiente e Territorio, in forza degli atti di delega e delle convenzioni sottoscritte con i Comuni che ne fanno parte, è demandata alla gestione e all'organizzazione del "*servizio di raccolta, trasporto e smaltimento dei rifiuti urbani e speciali assimilabili agli urbani su tutto il territorio della Valle di Sole*".

Il servizio è effettuato attraverso l'esecuzione e il coordinamento delle fasi operative di:

- raccolta sul territorio, con mezzi di proprietà e operai-autisti dipendenti dall'Ente, del rifiuto secco non riciclabile, del rifiuto organico e delle differenziate nelle località turistiche;
- gestione diretta di n. 11 (undici) Centri Raccolta materiali comunali, nei quali vengono conferiti dalle utenze domestiche i "materiali riciclabili e non" e dalle utenze non domestiche i "materiali assimilabili agli urbani" e successivo trasporto ai centri di recupero convenzionati;
- gestione del Centro Integrato (C.R.Z. - Stazione di Trasferenza) ubicato in Via delle Contre n. 285 Fraz. Monclassico nel Comune Dimaro Folgarida, nel quale vengono stoccati provvisoriamente i materiali provenienti dai C.R. comunali prima di essere poi trasportati ai centri specializzati autorizzati per il recupero e/o lo smaltimento;
- gestione della Stazione di Trasferenza ubicata all'interno della ex discarica in Strada della Malghetta n. 73 Fraz. Monclassico nel Comune Dimaro Folgarida, nella quale vengono temporaneamente depositati i rifiuti solidi urbani raccolti sul territorio, la frazione biodegradabile (rifiuto organico) ed il materiale biodegradabile lignocellulosico (ramaglie e verde), per essere successivamente ricaricati e stipati in appositi container e trasportati a destinazione presso i centri di smaltimento;
- gestione ed organizzazione puntuale ininterrotta, in stretta collaborazione con i Comuni facenti parte integrante della Comunità, delle utenze rifiuti (variazioni conseguenti a subentri e cessazioni, consegne, ritiri e sostituzioni cassonetti e container, stampa di tessere ambientali di accesso ai C.R. comunali ecc..) e

tempestiva risoluzione di problematiche che insorgono sistematicamente nella gestione generale delle raccolte dei rifiuti sul territorio;

Il Servizio Tutela dell'Ambiente e Territorio, delegato alla gestione e all'organizzazione del "servizio di raccolta, trasporto e smaltimento dei rifiuti urbani e speciali assimilabili agli urbani su tutto il territorio della Valle di Sole", oltretutto dello svolgimento di tutte le operazioni per la tracciabilità dei rifiuti, evidenzia carenze di personale sia operativo (movimentazione meccanica, cernita dei rifiuti e manutenzione attrezzature), che amministrativo (gestione delle stazioni di trasferimento, degli uffici pesa e delle operazioni di registrazione/tracciabilità rifiuti). Al fine di assolvere compiutamente a tutte le azioni necessarie ed obbligatorie per il completo espletamento del servizio di raccolta e di registrazione/tracciabilità dei rifiuti, l'Amministrazione valuterà l'opportunità di provvedere nel corso dell'anno 2020 all'affidamento di servizi ausiliari di gestione dei centri integrati, di supporto alla raccolta puntale, di movimentazione e cernita dei materiali riciclabili, di manutenzione delle attrezzature sul territorio. I costi di affidamento di tale servizio saranno interamente coperti da entrate, senza aumento della tariffa, come previsto dall'allegato 1) punto n. 3 della delibera della Giunta Provinciale n. 1735 dd. 28/09/2018.

### **Indirizzi generali di pianificazione sociale**

Per quanto riguarda gli obiettivi strategici si seguiranno altresì le priorità individuate dal percorso di pianificazione sociale, tenuto conto delle risorse disponibili. In tal senso si darà rispetto oltre al principio di sussidiarietà verticale fra le amministrazioni pubbliche, anche al principio di sussidiarietà orizzontale, in base al quale i ruoli e le responsabilità nel fronteggiare i bisogni, specie quelli di inclusione sociale, sono condivisi tra i soggetti pubblici e privati, con attenzione alle iniziative delle persone, delle famiglie, delle organizzazioni no profit, ognuno secondo le proprie competenze.



Fra gli obiettivi che questa Amministrazione intende perseguire nel triennio 2020-2022 rivestono carattere di priorità quelli individuati nel Piano Sociale 2018-2020, con particolare riferimento alle seguenti azioni:

**INNOVAZIONE**

<p><b>PRIORITA'</b> <b>IN ORDINE DI RILEVANZA</b></p>	<p><b>OBIETTIVI</b> <b>AZIONI</b></p>	<p><b>DECORRENZA PREVISTA</b> <b>NEL PIANO PER LA</b> <b>REALIZZAZIONE</b></p>	<p><b>RETE</b></p>	<p>lavorare</p>	<p>abitare</p>	<p>fare comunità</p>	<p>prendersi cura</p>	<p>educare</p>	<p>INTEGRAZIONE</p>	<p>CONSOLIDAMENTO</p>	<p>Welfare bene comune</p>	<p>nuove forme abitare</p>	<p>DES</p>	<p>fonti di finanziamento</p>	<p>comunicazione</p>	<p>La valutazione</p>
<p>Adolescenza e sperimentazione lavorativa; ragazzi fragili in uscita dal percorso scolastico e privi di opportunità di crescita socio-lavorativa adeguate; ristrettezza della rete dei servizi per la disabilità, soprattutto lieve</p>	<p>Progettazione e avvio di un laboratorio rivolto a giovani in uscita dalla scuola (Centro di socializzazione al lavoro/ Laboratorio prerequisiti lavorativi) legato alle peculiarità economiche della valle.</p>	<p>2018</p>	<p>COMUNITA' DI VALLE - PROVINCIA – COMUNI – CFP ENAIP (per il know-how)- TERZO SETTORE – SCUOLA - VOLONTARIATO</p>	<p>x</p>		<p>x</p>	<p>x</p>	<p>x</p>	<p>x</p>		<p>x</p>		<p>x</p>		<p>x</p>	
<p>Difficoltà di inserimento lavorativo per soggetti fragili (lavori socialmente utili: tema dell'equità nell'accesso, necessità di sbloccare l'immobilismo, in particolare dei disoccupati e il tema del "diritto acquisito", assenza di opportunità per soggetti plurisegnalati)</p>	<p>Creazione di uno spazio di confronto permanente competente in materia tra: Amministrazioni Comunali e enti gestori, Comunità di Valle – Servizio Sociale, Agenzia del Lavoro, Terzo Settore.  Creazione di criteri condivisi di orientamento per la definizione degli accessi.  Sperimentazione di percorsi di obbligatorietà per disoccupati da parte del Centro per l'Impiego.</p>	<p>2018</p>	<p>COMUNITA' DI VALLE – APSS - CENTRO PER L'IMPIEGO – COMUNI – AGENZIA DEL LAVORO PAT - TERZO SETTORE – APSP/ENTI GESTORI</p>	<p>x</p>		<p>x</p>			<p>x</p>	<p>x</p>						<p>x</p>



<p>Anziani e disabili parzialmente autosufficienti con difficoltà complesse tra l'abitare ed il prendersi cura</p>	<p>Sperimentazione cohousing in collaborazione con soggetti privati/terzo settore.</p> <p>Promozione del volontariato per aiuto nell'accompagnamento di anziani presso ambulatori per prelievi o visite specialistiche o consegna provette presso punti prelievo (Fare Accoglienza, Farsi Accoglienti).</p>	<p>2018-2019</p> <p>2017-2019</p>	<p>COMUNITA' DI VALLE – APSS – APSP – COMUNI - TERZO SETTORE – SOGGETTI PRIVATI - VOLONTARIATO</p>		x	x	x			x	x	x		x	x	
<p>Disabilità e non autosufficienza: necessità di supporto alle famiglie che curano; assenza di servizi di supporto nei fine settimana; distanza dai servizi centrali della PAT/di altri territori; tema del “dopo di noi” e “durante noi”</p>	<p>Sperimentazione di ampliamento della rete dei servizi per la disabilità (Casa Samoclevo).</p> <p>Promozione dell'Amministratore di Sostegno.</p>	<p>2018-2019</p>	<p>COMUNITA' DI VALLE – PAT - APSS – TERZO SETTORE – VOLONTARIATO/ ASSOCIAZIONISMO - ASSOCIAZIONE COMITATO ADS</p>		x	x	x		x	x	x					
<p>Dipendenze (necessità di coordinamento delle iniziative di prevenzione, necessità di lavoro intergenerazionale, sulla genitorialità e di promozione di sani stili di vita, in particolare nella fascia giovanile)</p>	<p>Creazione di uno spazio di confronto permanente tra i soggetti attivi sul tema dipendenze.</p> <p>Progetti di supporto alla genitorialità.</p> <p>Progetti di promozione innovativi per bambini e ragazzi (Sun Card).</p>	<p>2017</p> <p>2019</p> <p>2017-2020</p>	<p>COMUNITA' DI VALLE – COMUNI – FORZE DELL'ORDINE - TERZO SETTORE – APSS – SCUOLA – RETE SUN CARD</p>			x	x	x	x	x	x			x	x	x
<p>Assenza di risorse alloggiative per persone fragili e per progetti innovativi sull'abitare, alloggi inutilizzati ma non disponibili, assenza di un privato sociale dedicato.</p>	<p>Necessità di creare partnership con enti pubblici e privati per adeguata mappatura e utilizzo degli immobili.</p> <p>Promozione iniziative di residenzialità leggera.</p> <p>Creazione di una rete di contatti con privato sociale specializzato.</p>	<p>2019-2020</p>	<p>COMUNITA' DI VALLE – COMUNI – PRIVATI – TERZO SETTORE – APSS – PARROCCHIE - VOLONTARIATO</p>		x	x	x		x	x	x	x		x		

Distanza dai servizi centrali per minori, necessità di promozione della domiciliarità e delle risorse del territorio	Promozione di progetti di Welfare Generativo nella comunità, in particolare di promozione dell'accoglienza familiare e dell'affido (Fare Accoglienza, Farsi Accoglienti).	2017-2020	COMUNITA' DI VALLE – COMUNI - TERZO SETTORE – CITTADINI – VOLONTARIATO	x	x	x	x	x	x	x								x	x
Necessità di potenziamento della semiresidenzialità per anziani e disabili parzialmente autosufficienti, quale forma di supporto intermedio, al fine di ritardare l'istituzionalizzazione.	Potenziamento e riorganizzazione dei due "centri servizi anziani", valutazione qualitativa e controllo di gestione.	2019	COMUNITA' DI VALLE – COMUNI – PARROCCHIE – TERZO SETTORE – VOLONTARIATO – APSS		x	x			x	x									x
Separazioni conflittuali e situazioni di difficoltà abitative urgenti e temporanee per padri separati.	Mappatura di strutture disponibili per l'accoglienza temporanea di persone in difficoltà con particolare riferimento al bisogno abitativo e relazionale dei padri/coniugi separati.  Promozione e diffusione della conoscenza delle risorse e dei servizi attivati.	2018-2019	COMUNI – COMUNITA' DI VALLE – TERZO SETTORE – VOLONTARIATO	x	x	x	x											x	x
Distanza dalle strutture ospedaliere centrali e specializzate (Trento e Rovereto) per cure specialistiche che richiedono lungodegenze	Raccolta delle iniziative di Associazioni nella messa a disposizione di posti letto per ospitalità a familiari di degenti in cura.  Promozione della conoscenza delle strutture e relativi servizi di ospitalità per la permanenza nel luogo di cura dei familiari e delle attività delle Associazioni.	2018	COMUNITA' DI VALLE – APSS – COMUNI - ASSOCIAZIONI (es. LILT, LEGA ITALIANA PER LA LOTTA CONTRO I TUMORI – ANT, AMICI NEONATOLOGIA TRENTINA ONLUS)	x	x	x			x	x									x



Di seguito le schede, distinte per Servizio, riportanti i contratti/convenzioni in essere con la relativa scadenza e programmazione futura.

SERVIZIO SEGRETERIA						
SOGGETTO	DESCRIZIONE	SCADENZA	CIG	AFFIDAMENTO	RINNOVO	PROGRAMMAZIONE FUTURA
COGNOLA MAURIZIO	SERVIZIO MEDICINA DEL LAVORO	19/05/2021	ZE9286F0E9	L.P. 23/1990 - L.P. 2/2016 Affidamento Diretto	SI	RINNOVO INCARICO TRAMITE AFFIDAMENTO DIRETTO SU MEPAT
GIOVACCHINI SCARL	SERVIZIO DI ASSISTENZA E MANUTENZIONE PRODOTTI SOFTWARE ED HARDWARE RELATIVO ALLA RILEVAZIONE PRESENZE PERSONALE DIPENDENTE	31/12/2020	ZE02B5D067	L.P. 23/1990 - L.P. 2/2016 Affidamento Diretto	SI	Affidamento Diretto L.P. 23/1990 - L.P. 2/2016
NEOPOST RENTAL ITALIA SRL	NOLEGGIO AFFRANCATRICE POSTALE	31/01/2025	Z312939BBB	L.P. 23/1990 - L.P. 2/2016 Affidamento Diretto	SI	Affidamento Diretto L.P. 23/1990 - L.P. 2/2016
CONSORZIO DEI COMUNI TRENTINI	SERVIZIO PRIVACY / COMUNWEB	31/12/2020		L.P. 23/1990 - L.P. 2/2016 Affidamento Diretto	SI	Affidamento Diretto L.P. 23/1990 - L.P. 2/2016
CONSORZIO DEI COMUNI TRENTINI	SERVIZIO WHISTLEBLOWING	30/06/2022		L.P. 23/1990 - L.P. 2/2016 Affidamento Diretto	SI	Affidamento Diretto L.P. 23/1990 - L.P. 2/2016
CONSORZIO DEI COMUNI TRENTINI	SERVIZIO GESTIONE CENTRALIZZATA STIPENDI	31/12/2021		L.P. 23/1990 - L.P. 2/2016 Affidamento Diretto	SI	Affidamento Diretto L.P. 23/1990 - L.P. 2/2016
WOLTERS KLUWER ITALIA SRL	ABBONAMENTO TRIENNALE AL PORTALE WWW.PA.LEGGITALIA.IT	31/07/2022	Z24293267E	L.P. 23/1990 - L.P. 2/2016 Affidamento Diretto	SI	Affidamento Diretto L.P. 23/1990 - L.P. 2/2016
GISCO SRL	SOFTWARE ATTI AMMINISTRATIVI	31/12/2020	Z2B2319ADC	L.P. 23/1990 - L.P. 2/2016 Affidamento Diretto	SI	Affidamento Diretto L.P. 23/1990 - L.P. 2/2016
IL LAVORO	INTERVENTO 19 SERVIZI CUSTODIA E VIGILANZA	31/12/2021	78845887D8	art. 5 c.1 L. 381/1991 offerta economicamente più vantaggiosa	SI	art. 5 c.1 L. 381/1991 offerta economicamente più vantaggiosa

SERVIZIO TECNICO						
SOGGETTO	DESCRIZIONE	SCADENZA	CIG	AFFIDAMENTO	RINNOVO	PROGRAMMAZIONE FUTURA
PC-COPY SRL	PROGETTO DIGITALIZZAZIONE DOCUMENTALE	31/12/2022	ZCE2B1C900	L.P. 23/1990 - L.P. 2/2016 Affidamento Diretto	NO	
CORPO VIGILANZA NOTTURNA S.R.L.	SORVEGLIANZA SEDE	31/12/2024	Z8F264E3D1	AFFIDO DIRETTO MEPAT	SI	AFFIDO DIRETTO MEPAT
PEDERGNANA ALDO E C. SNC	SGOMBERO NEVE PIAZZALI SEDE	31/05/2021	Z0425F96A4	AFFIDO DIRETTO MEPAT	SI	AFFIDO DIRETTO MEPAT
MCM S.R.L.	MANUTENZIONE IMPIANTO TELEFONICO SEDE	31/12/2021	Z1B25D3AFD	AFFIDO DIRETTO- L.P. 23/1990	SI	AFFIDO DIRETTO - L.P. 23/1990
NORDLIFT S.R.L.	MANUTENZIONE TRIENNALE ASCENSORE SEDE	31/12/2021	ZB825C16F7	AFFIDO DIRETTO MEPAT	SI	AFFIDO DIRETTO MEPAT
OFFICINA DALPIAZ GIULIANO	MANUTENZIONE E REVISIONI PERIODICHE AUTOMEZZI DELLA COMUNITA' DELLA VALLE DI SOLE	30/09/2024	ZE429634B1	GARA SU PIATTAFORMA MEPAT	SI	GARA SU PIATTAFORMA MEPAT
PULINOCE DI DEZULIAN PATRIZIA E C. SNC	SERVIZIO DI PULIZIA A RIDOTTO IMPATTO AMBIENTALE DELL'EDIFICIO SEDE DELLA COMUNITA' DELLA VALLE DI SOLE, DEGLI UFFICI SOCIALI PRESSO LA SEDE DISTACCATA DI PELLIZZANO E DEGLI UFFICI PRESENTI PRESSO IL CAPANNONE EXDISCARICA E PRESSO IL CRZ DI MONCLASSICO.	31/05/2024	78735166F1	GARA SU PIATTAFORMA MEPAT	SI	GARA SU PIATTAFORMA MEPAT
KYOCERA DOCUMENT SOLUTIONS ITALIA S.P.A.	SERVIZIO DI NOLEGGIO FOTOCOPIATRICE DIGITALE MULTIFUNZIONE 1° Piano Sede	31/12/2022	Z40212A778	ADESIONE CONVENZIONE CONSIP	SI	ADESIONE CONVENZIONE CONSIP
KYOCERA DOCUMENT SOLUTIONS ITALIA S.P.A.	SERVIZIO DI NOLEGGIO FOTOCOPIATRICE DIGITALE MULTIFUNZIONE 2° Piano Sede	30/04/2024	Z4927E3284	ADESIONE CONVENZIONE CONSIP	SI	ADESIONE CONVENZIONE CONSIP
EG - STUDIO DI ENRICO GIONTA	FUNZIONI DI RESPONSABILE DEL SERVIZIO DI PREVENZIONE E PROTEZIONE PER LE SEDI DELLA COMUNITA' DI MALE' E PELLIZZANO	30/06/2021	Z812640370	AFFIDO DIRETTO MEPAT	SI	AFFIDO DIRETTO MEPAT
ALPINFORMATICA	RINNOVO ED ASSISTENZA STANDARD CASELLE POSTA ELETTRONICA PEC	31/12/2020	Z112AD89B4	AFFIDO DIRETTO - L.P. 23/1990	SI	AFFIDO DIRETTO - L.P. 23/1990
NOOVLE SRL	FORNITURA ED ASSISTENZA STANDARD CASELLE POSTA ELETTRONICA	31/12/2021	Z7B2AD697C	ADESIONE CONVENZIONE MEPAT	SI	ADESIONE CONVENZIONE MEPAT
INSER s.p.a.	POLIZZA PER L'ASSICURAZIONE DEI DANNI AI BENI - ALL RISKS PROPERTY	31/10/2020	ZEF2A608FE	ADESIONE CONVENZIONE TRA CONSORZIO COMUNI E ITAS	SI	ADESIONE CONVENZIONE TRA CONSORZIO COMUNI E ITAS

INSER s.p.a.	POLIZZA AUTO INCENDIO, FURTO, KASKO (MEZZO VW CARAVELLE - ER 233 LB E RENAULT TRAFIC - FG 123 XM DEL SERVIZIO SOCIALE)	31/10/2020	ZA62A671D6	ADESIONE CONVENZIONE TRA CONSORZIO COMUNI E ITAS	SI	ADESIONE CONVENZIONE TRA CONSORZIO COMUNI E ITAS
GEOM. PIERLUIGI ENDRIZZI	REDAZIONE PRATICA DI "ATTESTAZIONE DI RINNOVO PERIODICO DI CONFORMITA' ANTINCENDIO" DELLA SEDE DELLA COMUNITA'	05/03/2023	ZF82268D93	AFFIDO DIRETTO - L.P. 23/1990	SI	AFFIDO DIRETTO - L.P. 23/1990
DOLOMITI ENERGIA	PROSEGUIMENTO FORNITURA ENERGIA ELETTRICA PRESSO L'UTENZA DOMESTICA "APPARTAMENTI PELLIZZANO" SUL MERCATO LIBERO - OFFERTA SMILE	31/12/2020	Z1B1DB9C01	ADESIONE CONVENZIONE MEPAT	SI	ADESIONE CONVENZIONE MEPAT
CENTRO SERVIZI SANITARI E RESIDENZIALI - AZIENDA PUBBLICA SERVIZI ALLA PERSONA	FORNITURA DI ENERGIA TERMICA DA PARTE DEL CENTRO SERVIZI SOCIO SANITARI E RESIDENZIALI DI MALE' - ANNO 2020	31/12/2020	Z6C2A9AB72	AFFIDO DIRETTO - L.P. 23/1990	SI	AFFIDO DIRETTO - L.P. 23/1990
TELECOM ITALIA	PROROGA TECNICA CONVENZIONE STIPULATA DA CONSIP "TELEFONIA FISSA E CONNETTIVITA' IP4" DECORRENZA 16/09/2019 - 15/09/2020.	15/09/2020	CIG PADRE 04586970BD CIG DERIVATO Z241117F2C	ADESIONE CONVENZIONE CONSIP	SI	ADESIONE CONVENZIONE CONSIP
RABBIESE P.S.C.A R.L.	PROGETTO DI RECUPERO PAESAGGISTICO-AMBIENTALE E TERRITORIALE ANNO 2019. INTERVENTI IN FONDO VALLE: "MANUTENZIONE DEL SISTEMA DEI SENTIERI DI VALLE ED INTERVENTI DI CONTENIMENTO DELLE SPECIE ESOTICHE INVASIVE DELLE SPONDE DEL FIUME NOCE.	23/12/2019	CUP. G69E190001800 03 - CIG. 7868208AA3	TRATTATIVA PRIVATA - L.P. 23/1990	NO	TRATTATIVA PRIVATA/ AFFIDO DIRETTO - L.P. 23/1990
IL LAVORO S.C.S. ONLUS	PROGETTO DI RECUPERO PAESAGGISTICO-AMBIENTALE E TERRITORIALE ANNO 2019. INTERVENTI IN ALTA QUOTA: "MANUTENZIONE DEL SISTEMA DEI SENTIERI DEL BIKE E DEI SENTIERI E SITI DELLA GRANDE GUERRA"	04/10/2019	CUP. G69E190001800 03 - CIG. Z9427F3DCF	AFFIDO DIRETTO - L.P. 23/1990	SI	TRATTATIVA PRIVATA/ AFFIDO DIRETTO - L.P. 23/1990
INSER S.P.A.	IMPEGNO DI SPESA E LIQUIDAZIONE PREMI PER POLIZZE R.C. AUTO (MEZZI DEL SERVIZIO AMBIENTE-TECNICO-SOCIALE)	30/06/2020	766070341°	ADESIONE CONVENZIONE TRA CONSORZIO COMUNI E ITAS	SI	ADESIONE CONVENZIONE TRA CONSORZIO COMUNI E ITAS
DOLOMITI ENERGIA S.P.A.	FORNITURA ENERGIA ELETTRICA PER LA SEDE DELLA COMUNITA' DELLA VALLE DI SOLE, PER L'ASCENSORE DELLA SEDE DELLA COMUNITA' DELLA VALLE DI SOLE E PER IL CENTRO DI RACCOLTA ZONALE DI MONCLASSICO	30/11/2020	Z512825A85	ADESIONE CONVENZIONE MEPAT	SI	ADESIONE CONVENZIONE MEPAT
TRENTINO DIGITALE S.P.A.	SERVIZI DI RETE PA "TELPAT" UFFICI PELLIZZANO	31/12/2020	-	ADESIONE CONVENZIONE CON TRENTINO DIGITALE S.P.A.	SI	ADESIONE CONVENZIONE CON TRENTINO DIGITALE S.P.A.
ATTREZZATURE MEDICO SANITARIE S.R.L.	MANUTENZIONE DEFIBRILLATORI	14/12/2019	ZA4174149E	AFFIDO DIRETTO MEPAT	SI	AFFIDO DIRETTO MEPAT
TELECOM ITALIA S.P.A.	TELEFONIA MOBILE	16/06/2020	Z302857988	ADESIONE CONVENZIONE CONSIP	SI	ADESIONE CONVENZIONE CONSIP



SERVIZIO AMBIENTE						
SOGGETTO	DESCRIZIONE	SCADENZA	CIG	AFFIDAMENTO	RINNOVO	PROGRAMMAZIONE FUTURA
MAGAGNA MARIO	MANUTENZIONE AUTOMEZZI	31/12/2020	8130135FA1	confronto concorrenziale L.P. 23/90 - L.P. 2/2016	SI	L.P. 23/1990 - L.P. 2/2016 confronto concorrenziale su piattaforma MEPAT
IVECO S.P.A.	MANUTENZIONI PROGRAMMATE SU MEZZI IVECO	31/12/2022	Z21216719F	affido diretto L.P. 23/90	SI	L.P. 23/1990 - affido diretto
RICICLA TRENTO 2 S.R.L.	VALORIZZ. MULTIMATERIALE LEGGERO E TRASPORTO DELLA FRAZIONE ESTRANEA CER 191212	31/12/2021	7696370D6E	confronto concorrenziale L.P. 23/90 - L.P. 2/2016	SI	L.P. 23/1990 - L.P. 2/2016 confronto concorrenziale su piattaforma MEPAT
RICICLA TRENTO 2 S.R.L.	SMALTIMENTO MATERIALE VETROSO	31/12/2022	ZDD2952432	confronto concorrenziale L.P. 23/90 - L.P. 2/2016	SI	L.P. 23/1990 - L.P. 2/2016 confronto concorrenziale su piattaforma MEPAT
BIOENERGIA TRENTO SRL	SMALTIMENTO FRAZIONE BIODEG RADABILE DI CUCUNE E MENSE E CER 20 01 08 E DELLA FRAZIONE BIODEGRADABILE LIGNOCELLULOSICO CER 20 02 01	31/05/2020	7810841DE3	confronto concorrenziale L.P. 23/90 - L.P. 2/2016	SI	L.P. 23/1990 - L.P. 2/2016 confronto concorrenziale su piattaforma MEPAT
LAVANDERIE DELL'ALTO ADIGE S.R.L.	LAVAGGIO INDUMENTI OPERAI	31/12/2022	Z942AB2BC9	affido diretto L.P. 23/90	SI	L.P. 23/1990 - affido diretto
BOTTARI S.A.S.	RECUPERO E SMALTIMENTO OLIO PER MOTORI	31/12/2020		affido diretto L.P. 23/90	SI	L.P. 23/1990 - affido diretto
MOCHEN SRL	SMALTIMENTO PICCOLI INERTI DOMESTICI RECUPERABILI DA CRM	30/06/2022	Z1426F4126	confronto concorrenziale L.P. 23/90 - L.P. 2/2016	SI	L.P. 23/1990 - L.P. 2/2016 confronto concorrenziale su piattaforma MEPAT
COMPUTER SOLUTION S.P.A.	MANUTENZ. - ASSISTENZA ED ISTRUZIONE PROGRAMMA DI GESTIONE	31/12/2021	Z0D266AA08	affido diretto L.P. 23/90 - L.P. 2/2016	SI	L.P. 23/1990 - L.P. 2/2016 affido diretto MEPAT- CONSIP
F.LLI SANTINI	RECUPERO E SMALTIMENTO RIFIUTI PERICOLOSI E NON	31/12/2020	72957313AE	confronto concorrenziale L.P. 23/90 - L.P. 2/2016	SI	L.P. 23/1990 - L.P. 2/2016 confronto concorrenziale su piattaforma MEPAT
F.LLI SANTINI	SMALTIMENTO CARCASSE DI PNEUMATICI	31/08/2021	Z9A28D16D7	confronto concorrenziale L.P. 23/90 - L.P. 2/2016	SI	L.P. 23/1990 - L.P. 2/2016 confronto concorrenziale su piattaforma MEPAT
F.LLI RIGOTTI	SMALTIMENTO PLASTICHE DURE	31/08/2021	ZDD28CF4EF	confronto concorrenziale L.P. 23/90 - L.P. 2/2016	SI	L.P. 23/1990 - L.P. 2/2016 confronto concorrenziale su piattaforma MEPAT

APTECH S.R.L.	ANALISI MERCEOLOGICHE RSU	31/12/2020	Z0921256F4	affido diretto L.P. 23/90 - L.P. 2/2016	SI	L.P. 23/1990 - L.P. 2/2016 affido diretto MEPAT
IN FASE DI AFFIDAMENTO	RECUPERO OLIO ALIMENTARE		no	affido diretto L.P. 23/90 - L.P. 2/2016	SI	L.P. 23/1990 - affido diretto
SERVIZI CHINI RENATO E C. S.N.C.	TRASPORTO VARI MATERIALI DA CENTRO INTEGRATO A PIATTAFORME	31/08/2023	Z212441DB6	confronto concorrenziale L.P. 23/90 - L.P. 2/2016	SI	L.P. 23/1990 - L.P. 2/2016 confronto concorrenziale su piattaforma MEPAT
SATIVA SRL	SMALTIMENTO MATERIALE LEGNOSO	30/06/2020	7714979A11	confronto concorrenziale L.P. 23/90 - L.P. 2/2016	SI	L.P. 23/1990 - L.P. 2/2016 confronto concorrenziale su piattaforma MEPAT
A.F. PETROLI	ACQUISTO GASOLIO AUTOTRAZIONE	26/04/2020	PADRE 7213663705 DERIVATO 7471504027	affido diretto L.P. 23/90 - L.P. 2/2016	SI	L.P. 23/1990 - L.P. 2/2016 affido diretto (Convenzione CONSIP)
ING. CAROLLI FABIANO	CONSULENZA SU NORMATIVA RIFIUTI	31/12/2021	Z63266A0DB	confronto concorrenziale L.P. 23/90 - L.P. 2/2016	SI	L.P. 23/1990 - L.P. 2/2016 confronto concorrenziale su piattaforma MEPAT
STUDIO AM. & CO. - ING. A. GRANDI	RESPONSABILE TECNICO	31/12/2023	Z5E25C7362	confronto concorrenziale L.P. 23/90 - L.P. 2/2016	SI	L.P. 23/1990 - L.P. 2/2016 confronto concorrenziale su piattaforma MEPAT
EG-STUDIO DI ENRICO GIONTA	RSPP PRESSO LA DISCARICA, CENTRO INTEGRATO E CR	30/06/2021	Z9C23F93AC	affido diretto L.P. 23/90 - L.P. 2/2016	SI	L.P. 23/1990 - L.P. 2/2016 affido diretto MEPAT
TRENTINO DIGITALE SPA	COLLEGAMENTO RETE AZIENDALE E RETE TELPAT	17/08/2020		L.P. 23/90 AFFIDO DIRETTO	SI	L.P. 23/1990 - affido diretto
BARON SRL	MANUTENZIONE ORDINARIA E STRAORDINARIA SISTEMI DI IDENTIFICAZIONE E PESATURA SU AUTOCARRI	31/12/2021	ZCE2622CFA	affido diretto L.P. 23/90 - L.P. 2/2016	SI	L.P. 23/1990 - L.P. 2/2016 affido diretto (MEPAT)
PANIZZA ANDREA	MANUTENZIONE SOFTWARE ED HARDWARE CR DI VALLE	31.12.2020	Z5E21337D7	affido diretto L.P. 23/90 - L.P. 2/2016	SI	L.P. 23/1990 - L.P. 2/2016 affido diretto (MEPAT)
PALLAVER ANDREA	MANUTENZIONE IMPIANTI ELETTRICI, CANCELLI AUTOMATICI TAGLINDI CONTROLLI SU CR CENTRO INTEGRATO CAPANNONE DISCARICA	31/12/2021	Z8025DCBDE	confronto concorrenziale L.P. 23/90 - L.P. 2/2016	SI	L.P. 23/1990 - L.P. 2/2016 confronto concorrenziale su piattaforma MEPAT
DA AFFIDARE	VERIFICHE PERIODICHE GRU			affido diretto L.P. 23/90 - L.P. 2/2016	SI	L.P. 23/1990 - L.P. 2/2016 affido diretto (MEPAT)

GO GO SERVICE	VERIFICA SU SERBATOIO PRESSO DISCARICA	09/04/2020	Z5923188DD	affido diretto L.P. 23/90	SI	L.P. 23/1990 - affido diretto
MAGAGNA MARIO	MANUTENZIONI ATTREZZATURE C.R. E MACCHINE OPERATRICI	31/12/2021	770114738C	confronto concorrenziale L.P. 23/90 - L.P. 2/2016	SI	L.P. 23/1990 - L.P. 2/2016 confronto concorrenziale su piattaforma MEPAT
IL LAVORO COOP. SOCIALE ONLUS	SERVIZI DI SUPPORTO SERVIZIO AMBIENTE	30/04/2020	77116173AA	confronto concorrenziale L.P. 23/90 - L.P. 2/2016	SI	L.P. 23/1990 - L.P. 2/2016 confronto concorrenziale su piattaforma MEPAT
IL LAVORO COOP. SOCIALE ONLUS	PERSONALE C.R.	31/12/2020	8160148F24	confronto concorrenziale L.P. 23/90 - L.P. 2/2016	SI	L.P. 23/1990 - L.P. 2/2016 confronto concorrenziale - MEPAT
ZADRA ITALPESE S.R.L.	MANUTENZIONE E VERIFICHE PESA CRZ	01/05/2020	Z671D8091F	affido diretto L.P. 23/90	SI	L.P. 23/1990 - affido diretto
TRENTINO RISCOSSIONI	SERVIZIO RISCOSSIONE ORDINARIA STRAGIUDIZIALE E COATTIVA DELLE ENTRATE PATRIMONIALI TRIBUTARIE E ASSIMILATE	31/12/2023		affidamento diretto SISTEMA INHOUSE	SI	affidamento diretto SISTEMA INHOUSE

CONVENZIONI VENDITA / CESSIONI MATERIALI						
COBAT	RECUPERO BATTERIE	28/02/2021		Affido Diretto in ACCORDO QUADRO/CONVENZIONE	SI	Affido Diretto in ACCORDO QUADRO/CONVENZIONE
CONSORZIO CDCNPA	RECUPERO PILE	31/12/2019	IN FASE DI PROROGA	Affido Diretto in ACCORDO QUADRO/CONVENZIONE	SI	Affido Diretto in ACCORDO QUADRO/CONVENZIONE
MASSERDONI PIETRO S.R.L.	VENDITA MATERIALE FERROSO	15/08/2020		confronto concorrenziale L.P. 23/90 - L.P. 2/2016	SI	L.P. 23/1990 - L.P. 2/2016 confronto concorrenziale - MEPAT
CO.RE.VE	RECUPERO VETRO	30/04/2020		Affido Diretto in ACCORDO QUADRO/CONVENZIONE	SI	Affido Diretto in ACCORDO QUADRO/CONVENZIONE
COMIECO	RECUPERO MATERIALE CELLULOSICO (CARTA/CARTONI)	30/04/2020		Affido Diretto in ACCORDO QUADRO/CONVENZIONE	SI	AFFIDO DIRETTO IN ACCORDO QUADRO/CONVENZIONE
IN FASE DI AGGIUDICAZIONE	VENDITA INDUMENTI TESSILI			confronto concorrenziale L.P. 23/90 - L.P. 2/2016	SI	L.P. 23/1990 - L.P. 2/2016 confronto concorrenziale - MEPAT
F.LLI RIGOTTI	SMALTIMENTO CASSONETTI IN PLASTICA HDPE	31/12/2021		affido diretto L.P. 23/90	SI	L.P. 23/1990 – affido diretto

SERVIZIO FINANZIARIO						
SOGGETTO	DESCRIZIONE	SCADENZA	CIG	AFFIDAMENTO	RINNOVO	PROGRAMMAZIONE FUTURA
TRENTINO DIGITALE SPA	SERVIZIO DI "GESTIONE FATTURE ELETTRONICHE PASSIVE"	31/12/2020	NO CIG	L.P. 23/90 - L.P. 2/2016 AFFIDO DIRETTO	SI	L.P. 23/90 - L.P. 2/2016 AFFIDO DIRETTO
GPI S.P.A.	ASSISTENZA TECNICO-INFORMATICA DEI SOFTWARE GESTIONALI DELLA LINEA ASCOT WEB	31/12/2020	ZB52184404	L.P. 23/90 - L.P. 2/2016 AFFIDO DIRETTO	SI	L.P. 23/90 - L.P. 2/2016 AFFIDO DIRETTO SU MEPAT
GPI S.P.A.	AFFIDO INCARICO PER LA FORNITURA DEL MODULO APPLICATIVO ASCOT WEB DUP	30/06/2020	ZBF292A0C4	L.P. 23/90 - L.P. 2/2016 AFFIDO DIRETTO	SI	L.P. 23/90 - L.P. 2/2016 AFFIDO DIRETTO SU MEPAT
GPI S.P.A.	AFFIDO INCARICO PER LA FORNITURA DEL MODULO APPLICATIVO MYPAY E RICONCILIAZIONE CONTABILE	31/12/2020	Z912B022A5	L.P. 23/90 - L.P. 2/2016 AFFIDO DIRETTO	SI	L.P. 23/90 - L.P. 2/2016 AFFIDO DIRETTO SU MEPAT
STUDIO I.C.T. DI CILLIS ANTONIO	INCARICO PER LA FORNITURA DI LICENZE ANTIVIRUS	31/12/2020	ZED2B39B3C	L.P. 23/90 - L.P. 2/2016 AFFIDO DIRETTO	SI	L.P. 23/90 - L.P. 2/2016 AFFIDO DIRETTO SU MEPAT
A.P. MULTISERVICE DI PANIZZA ANDREA	SERVIZIO DI ASSISTENZA SOFTWARE E CONTROLLO MISURE MINIME DI SICUREZZA INFORMATICHE	31/12/2020	Z3C2120D70	L.P. 23/90 - L.P. 2/2016 AFFIDO DIRETTO	SI	L.P. 23/90 - L.P. 2/2016 AFFIDO DIRETTO SU MEPAT
WOLTERS KLUWER ITALIA SRL	ABBONAMENTO ALLA BANCA DATI LEGGI D'ITALIA "IL FISCO"	30/09/2021	Z05164448D	L.P. 23/90 - L.P. 2/2016 AFFIDO DIRETTO	SI	L.P. 23/90 - L.P. 2/2016 AFFIDO DIRETTO
MAGGIOLI S.P.A.	ABBONAMENTO TRIENNALE ALLA RIVISTA ONLINE "WWW.BILANCIOECONTABILITA.IT"	31/12/2020	Z8524E8234	L.P. 23/90 - L.P. 2/2016 AFFIDO DIRETTO	SI	L.P. 23/90 - L.P. 2/2016 AFFIDO DIRETTO
INSER SPA	POLIZZA ASSICURATIVA INFORTUNI DIVERSI - SERVIZIO DI BROKERAGGIO E CONSULENZA ASSICURATIVA	31/10/2022	7885416323	Adesione alla convenzione contratta dal Consorzio dei comuni Trentini con la compagnia ITAS MUTUA	SI	Adesione alla convenzione contratta dal Consorzio dei comuni Trentini con la compagnia ITAS MUTUA ASSICURAZIONI
INSER SPA	POLIZZA ASSICURATIVA KASKO, FURTO, INCENDIO E RISCHI DIVERSI - SERVIZIO DI BROKERAGGIO E CONSULENZA ASSICURATIVA	31/10/2022	788541417D	Adesione alla convenzione contratta dal Consorzio dei comuni Trentini con la compagnia VITTORIA ASSICURAZIONI SPA	SI	Adesione alla convenzione contratta dal Consorzio dei comuni Trentini con la compagnia VITTORIA ASSICURAZIONI SPA
INSER SPA	POLIZZE ASSICURATIVE R.C.T., TUTELA GIUDIZIARIA E RESPONSABILITA' CIVILE E PATRIMONIALE - SERVIZIO DI BROKERAGGIO E CONSULENZA ASSICURATIVA	31/10/2022	7885409D59	Adesione alla convenzione contratta dal Consorzio dei comuni Trentini con la compagnia UNIPOLSAI SPA	SI	Adesione alla convenzione contratta dal Consorzio dei comuni Trentini con la compagnia UNIPOLSAI SPA
CONSORZIO DEI COMUNI TARENTINI SCARL	SERVIZIO DI GESTIONE CENTRALIZZATA DEGLI STIPENDI 2016-2018	31/12/2021	NO CIG	L.P. 23/90 - L.P. 2/2016 AFFIDO DIRETTO	SI	L.P. 23/90 - L.P. 2/2016 AFFIDO DIRETTO
CASSA RURALE VAL DI SOLE BCC	SERVIZIO DI TESORERIA	31/12/2021	Z601C4B7B6	L.P. 23/90 - L.P. 2/2016 confronto concorrenziale - offerta economicamente più vantaggiosa	SI	L.P. 23/90 - L.P. 2/2016 confronto concorrenziale - offerta economicamente più vantaggiosa

PROCEDURE AD OGGI NON ANCORA ESPLETATE						
	ADESIONE ALLA CONVENZIONE PER IL PERSONALE DELLA PROVINCIA DI TRENTO ED ENTI STRUMENTALI PER IL SERVIZIO SOSTITUTIVO DI MENSA	31/03/2020		Adesione alla convenzione sottoscritta dalla PAT tramite agenzia APAC	SI	Adesione alla convenzione sottoscritta dalla PAT tramite agenzia APAC
	INCARICO DI FORNITURA CARTA PER GLI UFFICI	31/12/2020		L.P. 23/90 - L.P. 2/2016 AFFIDO DIRETTO	SI	RINNOVO INCARICO TRAMITE AFFIDO DIRETTO SU MEPAT
	INCARICO PER LA FORNITURA DI MATERIALE DI CANCELLERIA PER UFFICI	31/12/2020		L.P. 23/90 - L.P. 2/2016 AFFIDO DIRETTO	SI	RINNOVO INCARICO TRAMITE AFFIDO DIRETTO SU MEPAT
	INCARICO DI FORNITURA DI CARTUCCE TONER AD ALTA CAPACITA' PER LE STAMPANTI DEGLI UFFICI AMMINISTRATIVI.	31/12/2020		L.P. 23/90 - L.P. 2/2016 AFFIDO DIRETTO	SI	RINNOVO INCARICO TRAMITE AFFIDO DIRETTO SU MEPAT

SERVIZIO ISTRUZIONE						
SOGGETTO	DESCRIZIONE	SCADENZA	CIG	AFFIDAMENTO	RINNOVO	PROGRAMMAZIONE FUTURA
RISTO3	SERVIZIO MENSA SCOLASTICA SCUOLE PRIMARIE E SECONDARIE DI PRIMO GRADO CON LA DITTA RISTO 3 SOC. COOP. PER GLI ANNI 2020-2024	30/06/2024	787020067E	Gara europea	SI	POSSIBILITA' DI RINNOVO PER ULTERIORI 2 ANNI – Gara europea (tramite APAC)
ASSOCIAZIONE SAN VIGILIO	CONVENZIONE CON L'ASSOCIAZIONE S. VIGILIO DI OSSANA PER SOMMINISTRAZIONE PASTO SERALE AGLI STUDENTI CONVITTORI FREQUENTANTI IL CENTRO FORMAZIONE PROFESSIONALE DI OSSANA COSTRETTI A RISIEDERE FUORI FAMIGLIA – ANNO SCOLASTICO 2019/ 2020	30/06/2020	Z372983BCB	L.P. 23/90 - L.P. 2/2016 affidamento diretto	SI	L.P. 23/1990 - L.P. 2/2016 affido diretto (MEPAT)
COMUNE DI CALDES	CONVENZIONE CON IL COMUNE DI CALDES PER LA GESTIONE DELLA MENSA SCOLASTICA - ANNO 2019/2020	30/06/2020	NO	L.P. 23/90 - L.P. 2/2016 affidamento diretto	SI	L.P. 23/90 - L.P. 2/2016 affidamento diretto
COMUNE DI VERMIGLIO	CONVENZIONE CON IL COMUNE DI VERMIGLIO PER LA GESTIONE DELLA MENSA SCOLASTICA - ANNO 2019/2020	30/06/2020	NO	L.P. 23/90 - L.P. 2/2016 affidamento diretto	SI	L.P. 23/90 - L.P. 2/2016 affidamento diretto
COMUNE DI RABBI	CONVENZIONE CON IL COMUNE DI RABBI PER LA GESTIONE DELLA MENSA SCOLASTICA - ANNO 2019/2020	30/06/2020	NO	L.P. 23/90 - L.P. 2/2016 affidamento diretto	SI	L.P. 23/90 - L.P. 2/2016 affidamento diretto
TE.BE.SCO S.R.L.	AFFIDAMENTO INCARICO ALLA TE.BE.SCO. S.R.L. DI LODIVECCHIO (LO) PER RECUPERO QUOTE A.G.E.A. SU CONSUMO DI PRODOTTI LATTIERO CASEARI NELLE MENSE SCOLASTICHE	30/06/2021	ZDC1A95863	L.P. 23/90 - L.P. 2/2016 affidamento diretto	NO	
CASSA CENTRALE CASSE RURALI TARENTINE	ACCORDO CON LA CASSA CENTRALE BANCA – CREDITO COOPERATIVO DEL NORD EST S.P.A. AI FINI DELLA DEMATERIALIZZAZIONE DEI BUONI PASTO RELATIVI AL SERVIZIO DI RISTORAZIONE SCOLASTICA	30/06/2020	ZC915CCD80	L.P. 23/90 - L.P. 2/2016 affidamento diretto	SI	L.P. 23/90 - L.P. 2/2016 affidamento diretto
ETICA S.R.L. SOLUZIONI	GESTIONE INFORMATIZZATA SERVIZIO MENSA SCOLASTICA – AFFIDO INCARICO ALLA DITTA ETICA SOLUZIONI SRL – PER A.S. 2015/2016 – 2016/2017 - 2017/2018 - 2018/2019 E 2019/2020	30/06/2020	ZAF15A62AE	L.P. 23/90 - L.P. 2/2016 affidamento diretto	SI	L.P. 23/90 - L.P. 2/2016 affidamento diretto

SERVIZIO SOCIO ASSISTENZIALE						
SOGGETTO	DESCRIZIONE	SCADENZA	CIG	AFFIDAMENTO	RINNOVO	PROGRAMMAZIONE FUTURA
PROGETTO '92	CENTRO DIURNO APERTO PER MINORI DI MONCLASSICO - LA RAIS	30/06/2021	815208515C	Affido diretto L.P. 14/1991, ora abrogata ad eccezione dell'art. 38 – comma 5Bis  Proroga ex lege	SI	L.P. 13/2007 L.P. 23/90 - L.P. 2/2016 MERCATO ELETTRONICO CONFRONTO CONCORRENZIALE OFFERTA ECONOMICAMENTE PIU' VANTAGGIOSA E/O NUOVO SISTEMA DI ACCREDITAMENTO, AUTORIZZAZIONE COME DA LINEE GUIDA PROVINCIALI IN APPROVAZIONE
PROGETTO '92	CENTRO DIURNO APERTO PER MINORI ALTA VAL DI SOLE PELLIZZANO - "SMERALDO"	31/5/2020	ZF729B7FEB	Artt. 19, 20, 21 L.P. 13/2007 – Regolamento di esecuzione D.P.P. 9 aprile 2018 n. 3-78/LEG e Linee Guida in approvazione L.P. 23/90 - L.P. 2/2016 affidamento diretto		
GSH	CENTRO SOCIO EDUCATIVO PER DISABILI LA CASA ROSA TERZOLAS – ORA NELLA STRUTTURA DENOMINATA "COMUNITA' ALLOGGIO PER DISABILI DELLA VALLE DI SOLE" - SAMOCLEVO	30/06/2021	8152224410	Affido diretto L.P. 14/1991, ora abrogata ad eccezione dell'art. 38 – comma 5Bis Proroga ex lege	SI	L.P. 13/2007 L.P. 23/90 - L.P. 2/2016 MERCATO ELETTRONICO CONFRONTO CONCORRENZIALE OFFERTA ECONOMICAMENTE PIU' VANTAGGIOSA E/O NUOVO SISTEMA DI ACCREDITAMENTO, AUTORIZZAZIONE COME DA LINEE GUIDA PROVINCIALI IN APPROVAZIONE
APPM	SPAZI AGGREGATIVI GIOVANI CELLEDIZZO E OSSANA	31/08/2020	7995472837	L.P. 23/90 e L.P. 2/2016 MERCATO ELETTRONICO	SI	L.P. 13/2007 L.P. 23/90 - L.P. 2/2016 MERCATO ELETTRONICO CONFRONTO CONCORRENZIALE OFFERTA ECONOMICAMENTE PIU' VANTAGGIOSA E/O NUOVO SISTEMA DI ACCREDITAMENTO, AUTORIZZAZIONE COME DA LINEE GUIDA PROVINCIALI IN APPROVAZIONE
	SPAZIO AGGREGATIVO GIOVANI VERMIGLIO					
	PROGETTO GIOVANI + CENTRO AGG. MALE'					
NUOVA ATTIVAZIONE	SPAZIO AGGREGATIVO GIOVANI DI RABBI (EX CENTRO SERVIZI ANZIANI)	IN FASE ISTRUTTORIA				
PROGETTO '92	CONVENZIONE PER LA GESTIONE DEL SERVIZIO PER INTERVENTI DI EDUCATIVA DOMICILIARE PER MINORI E SPAZIO NEUTRO	30/06/2021	81532968B3	"convenzione – ponte" – art. 53 c.7 primo periodo – L.P. 13/2007	SI	L.P. 13/2007 L.P. 23/90 - L.P. 2/2016 MERCATO ELETTRONICO CONFRONTO CONCORRENZIALE OFFERTA ECONOMICAMENTE PIU' VANTAGGIOSA E/O NUOVO SISTEMA DI ACCREDITAMENTO, AUTORIZZAZIONE COME DA LINEE GUIDA PROVINCIALI IN APPROVAZIONE



INSIEME CON GIOIA	CONVENZIONE PER LA GESTIONE DEL SERVIZIO PER INTERVENTI SEMIRESIDENZIALI IN CSE PER DISABILI INSIEME CON GIOIA ONLUS DI REVÒ	30/06/2021	81528676AE	"convenzione – ponte" – art. 53 c.7 primo periodo – L.P. 13/2007	SI	L.P. 13/2007 L.P. 23/90 - L.P. 2/2016 MERCATO ELETTRONICO CONFRONTO CONCORRENZIALE OFFERTA ECONOMICAMENTE PIU' VANTAGGIOSA E/O NUOVO SISTEMA DI ACCREDITAMENTO, AUTORIZZAZIONE COME DA LINEE GUIDA PROVINCIALI IN APPROVAZIONE
IL CARDO	CONVENZIONE PER LA GESTIONE DEL SERVIZIO PER INTERVENTI SEMIRESIDENZIALI IN C.S.E. PER DISABILI	30/06/2021	Z2B2B4E168	"convenzione – ponte" – art. 53 c.7 primo periodo – L.P. 13/2007	SI	L.P. 23/90 - L.P. 2/2016 MERCATO ELETTRONICO Affidamento Diretto
SAMUELE	INSERIMENTI PRESSO IL CENTRO DI SOCIALIZZAZIONE AL LAVORO	31/8/2020	Z2B2B4E168	L.P. 13/2007 - L.P. 23/90 - L.P. 2/2016 affidamento diretto con tariffa - retta	SI	L.P. 13/2007 L.P. 23/90 - L.P. 2/2016 MERCATO ELETTRONICO CONFRONTO CONCORRENZIALE OFFERTA ECONOMICAMENTE PIU' VANTAGGIOSA E/O NUOVO SISTEMA DI ACCREDITAMENTO, AUTORIZZAZIONE COME DA LINEE GUIDA PROVINCIALI IN APPROVAZIONE
G.S.H.	CONVENZIONE PER LA GESTIONE DEGLI INTERVENTI DI EDUCATIVA DOMICILIARE PER DISABILI	30/06/2021	815313757E	"convenzione – ponte" – art. 53 c.7 primo periodo – L.P. 13/2007	SI	L.P. 13/2007 L.P. 23/90 - L.P. 2/2016 MERCATO ELETTRONICO CONFRONTO CONCORRENZIALE OFFERTA ECONOMICAMENTE PIU' VANTAGGIOSA E/O NUOVO SISTEMA DI ACCREDITAMENTO, AUTORIZZAZIONE COME DA LINEE GUIDA PROVINCIALI IN APPROVAZIONE
G.S.H.	CONVENZIONE PER LA GESTIONE DEL CENTRO OCCUPAZIONALE DI DIMARO "IL NOCE"	30/06/2021	8153089DDF	"convenzione – ponte" – art. 53 c.7 primo periodo – L.P. 13/2007	SI	L.P. 13/2007 L.P. 23/90 - L.P. 2/2016 MERCATO ELETTRONICO CONFRONTO CONCORRENZIALE OFFERTA ECONOMICAMENTE PIU' VANTAGGIOSA E/O NUOVO SISTEMA DI ACCREDITAMENTO, AUTORIZZAZIONE COME DA LINEE GUIDA PROVINCIALI IN APPROVAZIONE

ANFFAS	CONVENZIONE PER LA GESTIONE DEL SERVIZIO PER INTERVENTI RESIDENZIALI PER DISABILI	30/6/2021	8153000470	"convenzione – ponte" – art. 53 c.7 primo periodo – L.P. 13/2007	SI	L.P. 13/2007 L.P. 23/90 - L.P. 2/2016 MERCATO ELETTRONICO CONFRONTO CONCORRENZIALE OFFERTA ECONOMICAMENTE PIU' VANTAGGIOSA E/O NUOVO SISTEMA DI ACCREDITAMENTO, AUTORIZZAZIONE COME DA LINEE GUIDA PROVINCIALI IN APPROVAZIONE
ANFFAS	CONVENZIONE PER LA GESTIONE DEL SERVIZIO PER INTERVENTI SEMIRESIDENZIALI PER DISABILI CENTRO SOCIO EDUCATIVO –	30/6/2021	815292568B	"convenzione – ponte" – art. 53 c.7 primo periodo – L.P. 13/2007	SI	L.P. 13/2007 L.P. 23/90 - L.P. 2/2016 MERCATO ELETTRONICO CONFRONTO CONCORRENZIALE OFFERTA ECONOMICAMENTE PIU' VANTAGGIOSA E/O NUOVO SISTEMA DI ACCREDITAMENTO, AUTORIZZAZIONE COME DA LINEE GUIDA PROVINCIALI IN APPROVAZIONE
A.P.S.P. LEVICO CURAE	AFFIDO INTERVENTI RESIDENZIALI PER DISABILI Rif. DETERMINAZIONE N. 37 di data 22/02/2019	31/12/2021	NO CIG	rapporto istituzionale L.P. 21.09.2005 n. 7 e s.m.	SI	rapporto istituzionale L.P. 21.09.2005 n. 7 e s.m.
IL SOLE	CENTRO DI SERVIZI PER ANZIANI DI OSSANA	31/03/2020	80962737D5	L.P. 23/90 e L.P. 2/2016 MERCATO ELETTRONICO	SI	L.P. 13/2007 L.P. 23/90 - L.P. 2/2016 MERCATO ELETTRONICO CONFRONTO CONCORRENZIALE OFFERTA ECONOMICAMENTE PIU' VANTAGGIOSA E/O NUOVO SISTEMA DI ACCREDITAMENTO, AUTORIZZAZIONE COME DA LINEE GUIDA PROVINCIALI IN APPROVAZIONE
	CENTRO DI SERVIZI PER ANZIANI DI TERZOLAS	IN FASE ISTRUTTORIA				L.P. 13/2007 L.P. 23/90 - L.P. 2/2016 MERCATO ELETTRONICO CONFRONTO CONCORRENZIALE OFFERTA ECONOMICAMENTE PIU' VANTAGGIOSA E/O NUOVO SISTEMA DI ACCREDITAMENTO, AUTORIZZAZIONE COME DA LINEE GUIDA PROVINCIALI IN APPROVAZIONE
IL SOLE	PARTE DI ORE DI SERVIZIO DI ASSISTENZA DOMICILIARE (SAD)	31/12/2020	7178268E22	L.P. 23/90 e L.P. 2/2016 MERCATO ELETTRONICO CONSIP	SI	L.P. 13/2007 L.P. 23/90 - L.P. 2/2016 MERCATO ELETTRONICO CONFRONTO CONCORRENZIALE OFFERTA ECONOMICAMENTE PIU' VANTAGGIOSA E/O NUOVO SISTEMA DI ACCREDITAMENTO, AUTORIZZAZIONE COME DA LINEE GUIDA PROVINCIALI IN APPROVAZIONE

L & O – LAVORO E OCCUPAZIONE (ORA ANTROPOS)	SERVIZIO TRASPORTO PASTI	31/12/2020	725755108D	L.P. 23/90 e L.P. 2/2016 MERCATO ELETTRONICO	SI	L.P. 13/2007 L.P. 23/90 - L.P. 2/2016 MERCATO ELETTRONICO CONFRONTO CONCORRENZIALE OFFERTA ECONOMICAMENTE PIU' VANTAGGIOSA E/O NUOVO SISTEMA DI ACCREDITAMENTO, AUTORIZZAZIONE COME DA LINEE GUIDA PROVINCIALI IN APPROVAZIONE
APSP BONTEMPELLI PELLIZZANO	CONFEZIONAMENTO PASTI	31/12/2020	NO CIG	Affido diretto L.P. 14/1991, ora abrogata ad eccezione dell'art. 38 – comma 5Bis	SI	Art. 13 c. 4 let. B- L.P. 3/2006 - L.P. 2/2016
APSP CENTRO SERVIZI SOCIO RESIDENZIALI MALE'	CONFEZIONAMENTO PASTI	31/12/2020	NO CIG	Affido diretto L.P. 14/1991, ora abrogata ad eccezione dell'art. 38 – comma 5Bis	SI	Art. 13 c. 4 let. B- L.P. 3/2006 - L.P. 2/2016
IL LAVORO	INTERVENTO 19 PLURIENNALE 2018 – 2020	12/04/2020	7544225B68	L.P. 2/2016 confronto concorrenziale, offerta economicamente più vantaggiosa	SI	L.P. 2/2016 confronto concorrenziale, offerta economicamente più vantaggiosa  MERCATO ELETTRONICO
IL LAVORO	PROGETTO OCCUPAZIONE NELL'AMBITO DELL'INTERVENTO 19 – SOCIALE BIENNIO 2019-2020	31/05/2020	7886719667	L.P. 23/1990 – L.P. 2/2016 AFFIDAMENTO DIRETTO	SI	L.P. 23/1990 - L.P. 2/2016 INTEGRAZIONE CONTRATTUALE DI INTERVENTO 19 - SOCIALE
IL LAVORO	INTERVENTO 19 – SOCIALE BIENNIO 2019-2020	31/12/2020	7886719667	L.P. 2/2016 confronto concorrenziale, offerta economicamente più vantaggiosa MERCATO ELETTRONICO CONSP	SI	L.P. 2/2016 confronto concorrenziale, offerta economicamente più vantaggiosa  MERCATO ELETTRONICO
IL LAVORO	INTERVENTO 19 VERDE BIENNIO 2019-2020	30/11/2020	7890243281	L.P. 2/2016 confronto concorrenziale, offerta economicamente più vantaggiosa MERCATO ELETTRONICO MEPAT	SI	L.P. 2/2016 confronto concorrenziale, offerta economicamente più vantaggiosa  MERCATO ELETTRONICO
IL SOLE	AFFIDO DELLA GESTIONE SOGGIORNI MARINI PER ANZIANI ANNO 2020 PER IL PERIODO PRIMA METÀ SETTEMBRE 2020	PROCEDURA DA ISTRUIRE	Z3F28CDFEB	L.P. 23/90 e L.P. 2/2016 MERCATO ELETTRONICO Affidamento diretto RDO (ME-PAT) n. 82630	SI COMPATI- BILMENTE CON RISORSE DISPONIBILI	L.P. 13/2007 L.P. 23/90 e L.P. 2/2016 MERCATO ELETTRONICO Affidamento diretto

IL SOLE	GESTIONE DEI SOGGIORNI DIURNI ESTIVI PER BAMBINI ANNO 2020	PROCEDURA DA ISTRUIRE	Z2E2849C63	L.P. 23/90 e L.P. 2/2016 Confronto concorrenziale MERCATO ELETTRONICO RDO (ME-PAT) n. 80836	SI	L.P. 13/2007 L.P. 23/90 e L.P. 2/2016 Confronto concorrenziale MERCATO ELETTRONICO
GSH	MESSA A DISPOSIZIONE TEMPORANEA OSS PRESSO C.S.E. DI TERZOLAS (ora presso nuova sede di Samoclevo)	30/06/2021	NO CIG	Art. 38 – comma 3 L.P. 14/1991, ora abrogata ad eccezione dell'art. 38 – comma 5Bis	SI	Convenzione attiva fino alla nuova procedura di affidamento del Centro S.E. di Samoclevo
PATRIMONIO TRENINO SPA	CONTRATTO DI COMODATO DELL'IMMOBILE DENOMINATO "COMUNITÀ ALLOGGIO PER DISABILI DELLA VALLE DI SOLE" - P.ED. 209 - SAMOCLEVO	Fino alla definizione del contratto di locazione con la PAT				
GSH	CONTRATTO DI SUB COMODATO DELL'IMMOBILE DENOMINATO "COMUNITÀ ALLOGGIO PER DISABILI DELLA VALLE DI SOLE" - P.ED. 209 - SAMOCLEVO	Fino a nuova procedura di affidamento non oltre 30/06/2021				
ITEA	LOCAZIONE UNITA' IMMOBILIARE A PELLIZZANO	30/04/2022	NO GIC	L.P. 15/2005	SI	L.P. 15/2005 Trattasi di proroga per automatismo
PARROCCHIA MADONNA DI LORETO - PIAZZOLA	COMODATO PER CENTRO SERVIZI ANZIANI DI PIAZZOLA	31/12/2027				
COMUNE DI MALE'	COMODATO PER LOCALI AGGREGAZIONE GIOVANILE – ATTIVITA' MUSICALI - PRESSO L'ISTITUTO COMPRENSIVO DI MALE'	31/01/2020				
COMUNE DI TERZOLAS	COMODATO PER LOCALI EX CASA ROSA – ATTIVITA' DI CENTRO DI SERVIZI PER ANZIANI	16/12/2029				RINNOVABILE PER ULTERIORI 10 ANNI PREVIA APPOSITI PROVVEDIMENTI
A.P.S.P. PELLIZZANO	COMODATO PER LOCALI UFFICI SERVIZIO SOCIALE DI PELLIZZANO	31/12/2028				
UNIVERSITA' STUDI DI TRENTO	CONVENZIONE TIROCINI E STAGE UNIVERSITARI	31/12/2021				
AZIENDA PROVINCIALE PER I SERVIZI SANITARI	CONVENZIONE DI TIROCINIO DI FORMAZIONE ED ORIENTAMENTO	24/04/2022				

ORDINE DEGLI ASSISTENTI SOCIALI REGIONE TRENINO ALTO-ADIGE	CONVENZIONE QUADRO PER LA FORMAZIONE CONTINUA (ECM) DEGLI ASSISTENTI SOCIALI.	SCADUTA IL 31/12/2019 PROCEDURA DA ISTRUIRE				
DIVERSI SOGGETTI RICHIEDENTI L'USO	DISCIPLINARE D'USO VW CARAVELLE TARGATO ER 233 LB	Delibera di Giunta n. 152 di data 28/10/2014		-	-	-
GRUPPO SOLANDRI SOLIDALI	MESSA A DISPOSIZIONE PARZIALE DELL'AUTOCARRO FG 123 XM	14/02/2022				
COMUNITA' DELLA VAL DI NON	RIMBORSO SPESE RECIPROCHE PER UTENTI TRASFERITISI TEMPORANEAMENTE SUI TERRITORI DELLE COMUNITA'	31/12/2022				
COMUNE DI TRENTO	RIMBORSO SPESE RECIPROCHE PER UTENTI TRASFERITISI TEMPORANEAMENTE SUI TERRITORI DELLE COMUNITA'	31/12/2020				
COMUNITA' DELLA VALLAGARINA	GESTIONE IN FORMA ASSOCIATA DELLA GESTIONE DELL'ATTIVITA' DI TELESOCORSO TELECONTROLLO	30/06/2029				
CENTRO SERVIZI SOCIO-SANITARI E RESIDENZIALI MALÉ -	CONVENZIONE PER LA GESTIONE DEGLI ALLOGGI PROTETTI - SITUATI IN VIA 4 NOVEMBRE, 2/B, MALE', (P.ED. 338 C.C. MALE')	31/12/2021				Possibilità di rinnovo per ulteriori tre anni previa richiesta con preavviso di almeno 1 mese
GPI SPA	CONTRATTO DI MANUTENZIONE SYSPY	31/12/2021	Z592B1EE19	L.P. 23/90 - L.P. 2/2016 affidamento diretto MEPAT	SI	L.P. 23/90 - L.P. 2/2016 AFFIDO DIRETTO SU MEPAT
MCM OLIVETTI	MANUTENZIONE TRIENNALE IMPIANTO TELEFONICO PELLIZZANO	31/12/2021	Z0C2616A85	L.P. 23/90 - L.P. 2/2016 affidamento diretto	SI	L.P. 23/90 - L.P. 2/2016 affidamento diretto SU MEPAT
CITTA' APERTA	MEDIAZIONE LINGUISTICA E CULTURALE - PERIODO 2019/2020 - DETERMINAZIONE N. 79 DEL 18/04/2019	31/12/2020	Z5028176C8	L.P. 23/90 - L.P. 2/2016 affidamento diretto	SI	L.P. 23/90 - L.P. 2/2016 affidamento diretto SU MEPAT
FILIPPINI SIMONETTA	PRESTAZIONE D'OPERA INTELLETTUALE SUPERVISIONE METODOLOGICA	31/12/2019	Z4F248BCCA	L.P. 23/1990 - L.P. 2/2016 Affidamento Diretto	SI	Affidamento Diretto L.P. 23/1990 - L.P. 2/2016

**PROGRAMMA BIENNALE A SENSI DELL'ART. 21 DEL DLGS. 50/2016 (Codice dei contratti)  
ACQUISTI DI BENI E SERVIZI RELATIVO AL BIENNIO 2020/2021  
DI IMPORTO PARI O SUPERIORE A € 40.000,00 (al netto di IVA)**

TIPOLOGIA		DESCRIZIONE DEL CONTRATTO	IMPORTO CONTRATTUALE PRESUNTO ANNO 2020	IMPORTO CONTRATTUALE PRESUNTO ANNO 2021
SERVIZI	FORNITURE			
x		ATTIVITA' DI SUPPORTO GESTIONE EX DISCARICA, CENTRO INTEGRATO E SERVIZIO AMBIENTE	150.000,00	152.000,00
x		SMALTIMENTO FRAZIONE BIODEGRADABILE DI CUCINE E MENSE E FRAZIONE BIODEGRADABILE LIGNOCELLULOSICA	192.000,00	192.000,00
	x	FORNITURA GASOLIO AUTOTRAZIONE	140.000,00	150.000,00
x		MANUTENZIONE MEZZI RACCOLTA RSU	110.000,00	120.000,00
	x	ACQUISTO MEZZO PER RACCOLTA	160.000,00	160.000,00
	x	ACQUISTO DISPOSITIVI (CALOTTE) PER LA MISURAZIONE PUNTUALE DEI CONFERIMENTI DEL RIFIUTO SECCO	542.000,00	0,00
x		INTERVENTO 19 PLURIENNALE - ACCOMPAGNAMENTO ALLA OCCUPABILITA' ATTRAVERSO LAVORI SOCIALMENTE UTILI "INTERVENTI DI PARTICOLARI SERVIZI AUSILIARI DI TIPO SOCIALE A CARATTERE TEMPORANEO, COMPATIBILI CON IL GRADO DI DEBOLEZZA O SVANTAGGIO DEL LAVORATORE O PARTICOLARI SERVIZI NECESSARI PER IL RECUPERO DEL LAVORATORE (PURCHÉ NON IN SOSTITUZIONE DI QUANTO GIÀ ATTUATO SUL TERRITORIO)"	Contratto già in essere dall'anno 2019 fino al 12.04.2020  133.226,00	133.226,00
x		INTERVENTO 19 BIENNALE - PARTICOLARI SERVIZI AUSILIARI DI TIPO SOCIALE A CARATTERE TEMPORANEO, COMPATIBILI CON IL GRADO DI DEBOLEZZA O SVANTAGGIO DEL LAVORATORE O PARTICOLARI SERVIZI NECESSARI PER IL RECUPERO DEL LAVORATORE (PURCHÉ NON IN SOSTITUZIONE DI QUANTO GIÀ ATTUATO SUL TERRITORIO)"	Contratto già in essere dall'anno 2019 fino al 31.12.2020  167.669,00	167.669,00
x		AFFIDAMENTO IN GESTIONE DI PARTE DEL SERVIZIO DI ASSISTENZA DOMICILIARE	Contratto già in essere dall'anno 2018 fino al 31.12.2020 65.000,00	65.000,00
x		NUOVO CENTRO SERVIZI BASSA VALLE	50.000,00	50.000,00
x		SERVIZIO TRASPORTO PASTI	Contratto già in essere dall'anno 2018 fino al 31.12.2020 79.000,00	79.000,00

x		SERVIZIO CONFEZIONAMENTO PASTI ALTA VALLE	Contratto già in essere dall'anno 2018 fino al 31.12.2020 52.000,00	52.000,00
x		SERVIZIO CONFEZIONAMENTO PASTI BASSA VALLE	Contratto già in essere dall'anno 2018 fino al 31.12.2020 130.000,00	130.000,00
x		REALIZZAZIONE PROGETTO GIOVANI VAL DI SOLE E AGGREGAZIONE GIOVANILE	Contratto già in essere in scadenza al 31.08.2020 171.400,00	171.400,00
x		CENTRO DI SERVIZI PER ANZIANI ALTA VAL DI SOLE - OSSANA	Contratto già in essere dall'anno 2019 fino al 31.03.2020 110.000,00	110.000,00
x		CENTRO DI SERVIZI PER ANZIANI BASSA VAL DI SOLE - TERZOLAS	SAMOCLEVO DI CALDES	SAMOCLEVO DI CALDES
x		CENTRO SOCIO-EDUCATIVO PER DISABILI EX "CASA ROSA" DI TERZOLAS, ORA CENTRO SERVIZI DISABILI VAL DI SOLE - SAMOCLEVO DI CALDES	Contratto già in essere dall'anno 2019 fino al 30.06.2021 305.820,00	305.820,00
x		SERVIZIO RESIDENZIALE PER DISABILITA' SAMOCLEVO DI CALDES	150.000,00	150.000,00
x		CENTRO DIURNO APERTO PER MINORI "LA RAIS DI MONCLASSICO"	Contratto già in essere dall'anno 2019 fino al 30.06.2021 135.000,00	135.000,00
x		INTERVENTO 19 BIENNALE - VERDE - ACCOMPAGNAMENTO ALL' OCCUPABILITA' ATTRAVERSO LAVORI SOCIALMENTE UTILI - INTERVENTI DI ABBELLIMENTO URBANO E RURALE, IVI COMPRESA LA RELATIVA MANUTENZIONE"	Contratto già in essere dall'anno 2019 fino al 30.11.2020 104.826,00	104.826,00
x		CONVENZIONE CON IL COMUNE DI CALDES PER LA GESTIONE DELLA MENSA SCOLASTICA	Contratto già in essere dall'anno 2019 fino al 30.06.2020 71.000,00	71.000,00
x		CONVENZIONE CON IL COMUNE DI RABBI PER LA GESTIONE DELLA MENSA SCOLASTICA	Contratto già in essere dall'anno 2019 fino al 30.06.2020 59.000,00	59.000,00
x		SERVIZIO DI MENSA SCOLASTICA E CATERING	Contratto già in essere dall'anno 2020 fino al 30.06.2026 373.400,00	373.400,00
x		PROGETTO STRAORDINARIO DI RECUPERO PAESAGGISTICO AMBIENTALE E TERRITORIALE	130.000,00	130.000,00



## ORGANIZZAZIONE E GESTIONE DEI SERVIZI PUBBLICI LOCALI

Con l'obiettivo di costruire un'ottima gestione strategica, si deve necessariamente partire da un'analisi della situazione attuale, prendendo in considerazione le strutture fisiche poste nel territorio di competenza dell'ente e dei servizi erogati da quest'ultimo. Saranno definiti gli indirizzi generali sul ruolo degli organismi ed enti strumentali e società controllate e partecipate, con riferimento alla loro struttura economica e finanziaria e gli obiettivi di servizio e gestionali che devono perseguire e alle procedure di controllo di competenza dell'ente.

A tal fine sono riportate di seguito delle tabelle riassuntive delle informazioni riguardanti le infrastrutture presenti nel territorio di competenza, classificandole tra immobili, strutture scolastiche, impianti a rete, aree pubbliche ed attrezzature offerte alla fruizione della collettività.

Immobili di proprietà o in uso da parte della Comunità della Valle di Sole

IMMOBILI DI PROPRIETA' O IN USO					
Comune	SUP. (mq)	Superficie aree pertinenziali (mq)	Titolo di utilizzo/detenzione	Denominazione Proprietario	Denominazione del bene
Caldes (TN)	125,00	0,00	In uso a titolo gratuito da altra Amministrazione pubblica	Comune Caldes	MENSA SCOLASTICA CALDES
Caldes (TN)	3401,00	1180,00	In uso a titolo gratuito da altra Amministrazione pubblica	Patrimonio Trentino S.p.a.	CENTRO DISABILI SAMOCLEVO
Terzolas (TN)	3422,00	0,00	In uso a titolo gratuito da altra Amministrazione pubblica	Comune Terzolas	C.R. TERZOLAS
Terzolas (TN)	254,11	0,00	In uso a titolo gratuito	Comune Terzolas	1^ PIANO E SOTTOTETTO EX "CASA ROSA"
Rabbi (TN)	135,24	0,00	In uso a titolo gratuito da altra Amministrazione pubblica	Comune Rabbi	MENSA SCOLASTICA RABBI
Rabbi (TN)	1.965,00	0,00	In uso a titolo gratuito da altra Amministrazione pubblica	Comune Rabbi	C.R. RABBI
Rabbi (TN)	63,00	0,00	In uso a titolo gratuito da altra Amministrazione pubblica	Parrocchia di Piazzola	CENTRO SERVIZI PER ANZIANI RABBI CHIUSO IL 31 ottobre 2018, IN ATTESA DI VARIAZIONE DESTINAZIONE DI USO PER CENTRO AGGREGATIVO GIOVANILE
Malè (TN)	285,00	0,00	In uso a titolo gratuito da altra Amministrazione pubblica	Malè Comune	MENSA SCOLASTICA SCUOLA MEDIA MALE'
Malè (TN)	920,20	0,00	In uso a titolo gratuito da altra Amministrazione pubblica	Malè Comune	C.R. MALE'
Malè (TN)	77,95	0,00	In uso a titolo gratuito da altra Amministrazione pubblica	Malè Comune	SPAZI MUSICALI CENTRO AGGREGATIVO GIOVANILE - PIANO INTERRATO
Malè (TN)	912,50	0,00	In proprietà	Comunità della Valle di Sole	3° PIANO SEDE DELLA COMUNITA'- CONTRATTO DI CONCESSIONE PASSIVA ALLA P.A.T.
Malè (TN)	30,00	0,00	In proprietà	Comunità della Valle di Sole	PARTE PIANO TERRA SEDE DELLA COMUNITA'-IN CONVENZIONE PER UTILIZZO ALLA P.A.T.

Malè (TN)	2084,40	2868,00	In proprietà	Comunità della Valle di Sole	SEDE DELLA COMUNITA'
Croviana (TN)	99,00	0,00	In uso a titolo gratuito da altra Amministrazione pubblica	Croviana Comune	MENSA SCOLASTICA CROVIANA
Croviana (TN)	915,17	0,00	In uso a titolo gratuito da altra Amministrazione pubblica	Croviana Comune	C.R. CROVIANA
Dimaro Folgarida (TN)	113,50	0,00	In uso a titolo gratuito da altra Amministrazione pubblica	Dimaro Folgarida Comune	MENSA SCOLASTICA DIMARO FOLGARIDA
Dimaro Folgarida (TN)	4203,00	0,00	In uso a titolo gratuito da altra Amministrazione pubblica	Provincia Autonoma di Trento	CENTRO INTEGRATO (C.R.M. - C.R.Z. - STAZIONE DI TRASFERENZA)
Dimaro Folgarida (TN)	1214,00	1869,00	In uso a titolo gratuito da altra Amministrazione pubblica	Provincia Autonoma di Trento	CAPANNONE EX DISCARICA
Dimaro Folgarida (TN)	4308,00	0,00	In uso a titolo gratuito da altra Amministrazione pubblica	Provincia Autonoma di Trento	CENTRO INTEGRATO SITUATO NEL BAGNO EX DISCARICA
Cavizzana (TN)	185,00	3578,00	In proprietà	Comunità della Valle di Sole	INCUBATOIO
Commezzadura (TN)	80,00	0,00	In uso a titolo gratuito da altra Amministrazione pubblica	Commezzadura Comune	MENSA SCOLASTICA COMMEZZADURA
Commezzadura (TN)	1516,78	0,00	In uso a titolo gratuito da altra Amministrazione pubblica	Commezzadura Comune	C.R., COMMEZZADURA
Mezzana (TN)	718,32	0,00	In uso a titolo gratuito da altra Amministrazione pubblica	Mezzana Comune	C.R. MEZZANA
Pellizzano (TN)	84,56	0,00	In uso a titolo gratuito da altra Amministrazione pubblica	A.P.S.P. dott. Bontempelli	UFFICI DISTRETTURALI PELLIZZANO
Pellizzano (TN)	1014,20	0,00	In uso a titolo gratuito da altra Amministrazione pubblica	Pellizzano Comune	C.R. PELLIZZANO
Ossana (TN)	743,73	0,00	In uso a titolo gratuito da altra Amministrazione pubblica	Ossana Comune	C.R. OSSANA
Ossana (TN)	92,10	0,00	In uso a titolo gratuito da altra Amministrazione pubblica	Ossana Comune	MENSA SCOLASTICA OSSANA
Ossana (TN)	385,00	0,00	In uso a titolo gratuito da altra Amministrazione pubblica	Ossana Comune	MENSA SCOLASTICA SCUOLA MEDIA OSSANA
Peio (TN)	794,49	0,00	In uso a titolo gratuito da altra Amministrazione pubblica	Peio Comune	C.R. PEIO
Peio (TN)	125,00	0,00	In uso a titolo gratuito da altra Amministrazione pubblica	Peio Comune	MENSA SCOLASTICA PEIO
Vermiglio (TN)	1463,00	0,00	In uso a titolo gratuito da altra Amministrazione pubblica	Vermiglio Comune	C.R. VERMIGLIO
Vermiglio (TN)	165,30	0,00	In uso a titolo gratuito da altra Amministrazione pubblica	Vermiglio Comune	MENSA SCOLASTICA VERMIGLIO

## INDIRIZZI GENERALI SUL RUOLO DELLE SOCIETÀ PARTECIPATE

Con riferimento all'ente si riportano di seguito le principali informazioni riguardanti le società e la situazione economica risultante dagli ultimi bilanci approvati:

Consorzi:

### **Consorzio dei Comuni Trentini**

Codice fiscale: 01533550222

Attività prevalente: prestare ai soci ogni forma di assistenza, anche attraverso servizi, con particolare riguardo al settore formativo, contrattuale, amministrativo, contabile, legale, fiscale, sindacale, organizzativo, economico e tecnico

Quota di partecipazione: 0,51%

Bilancio	Valore della produzione	Utile o perdita d'esercizio
2015	€ 3.327.726	€ 178.915
2016	€ 3.750.093	€ 380.756
2017	€ 3.760.623	€ 339.479
2018	€ 3.906.831	€ 383.476

Società per Azioni:

### **Trentino Digitale S.p.A.**

Codice fiscale: 00990320228

Attività prevalente: progettazione, sviluppo e gestione del Sistema Informativo Elettronico Trentino (SINET)

Quota di partecipazione: 0,3931%

Bilancio	Valore della produzione	Utile o perdita d'esercizio
2015	€ 42.440.999	€ 122.860
2016	€ 41.379.976	€ 216.007
2017	€ 39.934.676	€ 892.950
2018	€ 54.804.364	€ 1.595.918

### **Trentino Riscossioni S.p.A.**

Codice fiscale: 01394200362

Attività prevalente: riscossione Quota di partecipazione

Quota di partecipazione: 0,1515%

Bilancio	Valore della produzione	Utile o perdita d'esercizio
2015	€ 4.099.945	€ 275.094
2016	€ 4.389.948	€ 315.900
2017	€ 4.854.877	€ 235.574
2018	€ 5.727.647	€ 482.739

### **Trentino Trasporti S.p.a.**

Codice fiscale: 01807370224

Attività prevalente: gestione, manutenzione ed implementazione del patrimonio indisponibile funzionale ai servizi di trasporto pubblico

Quota di partecipazione: 0,10674%

Bilancio	Valore della produzione	Utile o perdita
2015	€ 14.956.128	€ 296.617
2016	€ 14.718.688	€ 126.206
2017	€ 17.762.510	€ 190.598
2018	€ 107.976.350	€ 82.402

**Dolomiti Energia Holding S.p.a.**

Codice fiscale: 01614640223

Attività prevalente: attività relative alla produzione e distribuzione di energia elettrica, alla distribuzione di gas metano, alla gestione del ciclo integrale delle acque e alla tariffa rifiuti

Quota di partecipazione: 0,00098%

Bilancio	Valore della produzione	Utile o perdita d'esercizio
2015	€ 44.130.945	€ 35.017.098
2016	€ 41.505.685	€ 46.710.985
2017	€ 37.823.915	€ 51.507.553
2018	€ 36.829.802	€ 40.623.148

**Pejo Funivie s.p.a.**

Codice fiscale: 00110250222

Attività prevalente: valorizzazione turistica di aree montane, mediante costruzione e gestione di impianti a fune ed altri mezzi di trasporto, piste da sci ed impianti di innevamento

Quota di partecipazione: 0,000038%

Bilancio	Valore della produzione	Utile o perdita d'esercizio
2015	€ 2.237.572	€ -5.055.108
2016	€ 2.357.093	€ 59.054
2017	€ 4.691.723	€ 474.478
2018	€ 3.382.032	€ 566.069

**Funivie Folgarida Marilleva S.p.A.**

Codice fiscale: 00124610221

Attività prevalente: valorizzazione turistica di aree montane, mediante costruzione e gestione di impianti a fune ed altri mezzi di trasporto, piste da sci ed impianti di innevamento programmato.

Quota di partecipazione: 0,0908%

Bilancio	Valore della produzione	Utile o perdita d'esercizio
2015	€ 26.365.319	€ 2.830.071
2016	€ 27.661.387	€ 3.324.674
2017	€ 30.540.654	€ 3.092.328
2018	€ 31.748.289	€ 3.465.172

**Partecipazioni indirette:****Centro Servizi Condivisi Società Consortile a.r.l.**

Codice fiscale: 02307490223

Attività prevalente: la società svolge attività consortile a favore delle società del sistema pubblico provinciale ai sensi della L.P. 27/12/2010 n.27, art. 7 comma 3 bis (aggiunto dalla L.P. n.25 dd.27/12/2012 art.2).

Quota di partecipazione detenuta tramite:

12,5% attraverso Trentino Digitale S.p.a.

12,5% attraverso Trentino Riscossioni S.p.a.

Bilancio	Valore della produzione	Utile o perdita
2015	€ 46.402	€ 772
2016	€ 795.400	€ 0
2017	€ 1.121.460	€ 0
2018	€ 904.490	€ 0

Il comma 3 dell'art. 8 della L.P. 27 dicembre 2010, n. 27 dispone che la Giunta provinciale, d'intesa con il Consiglio delle Autonomie locali, definisca alcune azioni di contenimento della spesa che devono essere attuate dai Comuni e dalle Comunità, tra le quali, quelle indicate alla lettera e), vale a dire "la previsione che

gli enti locali che in qualità di soci controllano singolarmente o insieme ad altri enti locali società di capitali impegnino gli organi di queste società al rispetto delle misure di contenimento della spesa individuate dal Consiglio delle Autonomie Locali d'intesa con la Provincia; l'individuazione delle misure tiene conto delle disposizioni di contenimento della spesa previste dalle leggi provinciali e dai relativi provvedimenti attuativi rivolte alle società della Provincia indicate nell'articolo 33 della legge provinciale 16 giugno 2006, n. 3; in caso di mancata intesa le misure sono individuate dalla provincia sulla base delle corrispondenti disposizioni previste per le società della Provincia". Detto art. 8 ha trovato attuazione nel "Protocollo d'Intesa per l'individuazione delle misure di contenimento delle spese relative alle società controllate dagli enti locali", sottoscritto in data 20 settembre 2012 tra Provincia autonoma di Trento e Consiglio delle Autonomie locali.

In tale contesto giuridico viene a collocarsi il processo di razionalizzazione previsto dal comma 611 della legge di stabilità 190/2014, che ha introdotto la disciplina relativa alla predisposizione di un piano di razionalizzazione delle società partecipate locali, allo scopo di assicurare il "coordinamento della finanza pubblica, il contenimento della spesa, il buon andamento dell'azione amministrativa e la tutela della concorrenza e del mercato".

Il Piano Operativo di Razionalizzazione delle partecipazioni societarie del nostro Ente è stato approvato con delibera Consiglio della Comunità n. 7 del 26.08.2015, e successivamente trasmesso alla Corte dei Conti Trentino Alto Adige, Sez. Regionale di Controllo di Trento, con ns. lettera inviata a/m PEC in data 07 settembre 2015, ns. prot. n. 6774/5.12 oltre che pubblicato sul sito internet nella sezione "amministrazione trasparente", "enti controllati", "società partecipate".

Con deliberazione consiliare n. 10 del 19/04/2016 è stata approvata la relazione conclusiva sui risultati conseguiti in merito al piano operativo di razionalizzazione delle partecipazioni societarie della Comunità della Valle di Sole previsto dalla Legge 190/2014.

Il Consiglio dei Ministri del 9 giugno 2017 ha approvato, il correttivo al decreto legislativo n. 175 del 2016 "Testo unico in materia di società a partecipazione pubblica", apportandovi alcune integrazioni e precisazioni, a seguito dell'intesa raggiunta in sede di Conferenza Unificata ed acquisiti i pareri del Consiglio di Stato e delle competenti Commissioni parlamentari.

Si segnalano di seguito, in particolare, le **modifiche di interesse** apportate all'art. 4 del TU, che identifica le **finalità perseguibili** mediante partecipazione a società; il rispetto di questo articolo viene, infatti, richiamato dall'art. 24, comma 1, della l.p. n. 27 del 2010, come modificata dalla l.p. n. 19 del 2016 (collegata alla manovra di bilancio 2017):

- viene chiarito che le attività di autoproduzione di beni e servizi possano essere strumentali agli enti pubblici partecipanti **o allo svolgimento delle loro funzioni**;
- sono espressamente ammesse, oltre alle società che gestiscono fiere e impianti a fune, anche quelle per la **produzione di energia elettrica rinnovabile**; peraltro a riguardo la citata norma provinciale già richiamava la legittimità di dette partecipazioni in forza della norma di attuazione, anche con estensione alla realizzazione di impianti e reti;
- si chiarisce che sono ammesse le partecipazioni in società che producono **servizi economici di interesse generale a rete** (e non sono servizi di interesse generale), anche fuori dall'ambito territoriale di riferimento, purché il servizio sia affidato con procedure a evidenza pubblica;
- viene inserita la possibilità per **Regioni e Province autonome di escludere, in tutto o in parte**, dall'applicazione del TU, specifiche società a partecipazione regionale o provinciale, **con provvedimento motivato** (da trasmettere alla competente Sezione regionale di controllo della Corte dei conti, alla struttura di monitoraggio del Ministero dell'economia e delle finanze, alle Camere).

Si rammenta che, ai sensi della citata disciplina provinciale, si intendono comunque legittime le partecipazioni previste da norme statali, regionali o provinciali.

Altre modifiche sono di mero drafting normativo oppure riguardano aspetti che sono stati oggetto di disciplina provinciale.

Rimangono confermate tutte le partecipazioni possedute dalla Comunità della Valle di Sole così come da revisione straordinaria approvata con provvedimento del Consiglio della Comunità n. 21 del 21/09/2017.

Con deliberazione del Consiglio di Comunità n. 32 del 27.12.2018, si è proceduto alla ricognizione al 31.12.2017 delle partecipazioni societarie ex art. 7 co. 11 L.p. 29.12.2016 n. 19 e art. 20 D.Lgs. 19.08.2016 n. 175 e s.m., che riconferma tutte le partecipazioni possedute dalla Comunità della Valle di Sole.

All'esito della ricognizione effettuata a dicembre 2018 l'Ente non ha ritenuto di adottare un programma di razionalizzazione ai sensi dell'ex art. 18 co 3 bis l.p. n. 1/2005 e per l'anno 2019, come da nota prot. 7960 del 23.12.2019, si è avvalso della facoltà di non procedere all'aggiornamento della ricognizione delle partecipazioni in possesso ai sensi dell'art. 18, co. 3 bis 1, l.p. 1 febbraio 2005, n. 1 e dell'art. 24 co. 4 l.p. 29 dicembre 2016, n. 19 e ss.mm.ii, in quanto non sussistono particolari vicende che richiedano modifiche a quanto rilevato con la ricognizione ordinaria al 31.12.2017 approvata con deliberazione consiliare n. 32 di data 27 dicembre 2018.

## EVOLUZIONE DEI FLUSSI FINANZIARI DELL'ENTE

Nella tabella sottostante sono presentati i principali parametri economico finanziari utilizzati per identificare l'evoluzione dei flussi economici finanziari relativamente alla situazione economica risultante dagli ultimi bilanci approvati

	2016	2017	2018
Risultato di Amministrazione	4.629.321,41	4.145.530,71	5.019.481,06
Di cui fondo di cassa 31/12	367.878,18	309.248,61	2.119.726,42
Utilizzo anticipazioni di cassa		315.145,17 (10 giorni)	

## LE ENTRATE

L'individuazione delle fonti di finanziamento costituisce uno dei principali momenti in cui l'ente programma la propria attività, si evidenzia l'andamento storico e prospettico delle entrate nel periodo 2018/2022

	2018	2019	2020	2021	2022
Avanzo applicato	559.434,05	884.240,08	0,00	0,00	0,00
Fondo pluriennale vincolato	579.190,49	767.494,85	1.093.847,89	0,00	0,00
Totale Titolo 1: Entrate correnti di natura tributaria, contributiva e perequativa	0,00	0,00	0,00	0,00	0,00
Totale Titolo 2: Trasferimenti correnti	4.600.997,07	4.633.974,36	4.921.058,36	4.809.241,36	4.608.327,86
Totale Titolo 3: Entrate Extratributarie	5.190.561,00	4.801.564,00	4.767.449,00	4.498.899,00	4.508.899,00
Totale Titolo 4: Entrate in conto capitale	1.498.048,02	2.173.802,05	3.544.316,14	3.352.883,17	406.530,53
Totale Titolo 5: Entrate da riduzione di attività finanziarie	0,00	0,00	0,00	0,00	0,00
Totale Titolo 6: Accensione Prestiti	0,00	0,00	0,00	0,00	0,00
Totale Titolo 7: Anticipazioni da istituto tesoriere/cassiere	1.500.000,00	1.500.000,00	1.500.000,00	1.500.000,00	1.500.000,00
Totale Titolo 9: Entrate per conto terzi e partite di giro	1.713.500,00	1.901.500,00	1.611.500,00	711.500,00	711.500,00
<b>Totale</b>	<b>15.641.730,63</b>	<b>16.662.575,34</b>	<b>17.438.171,39</b>	<b>14.872.523,53</b>	<b>11.735.257,39</b>

Nel rispetto del principio contabile n.1, si affrontano di seguito approfondimenti specifici riguardo al gettito previsto delle principali entrate tributarie e derivanti da servizi pubblici.



### Le entrate tributarie

All'ente non competono entrate tributarie.

### Le entrate da servizi

Si prendono in esame le entrate da servizi corrispondenti al periodo 2018-2022:

Entrate da servizi	2018	2019	2020	2021	2022
Tipologia 100: Vendita di beni e servizi e proventi derivanti dalla gestione dei beni	4.716.491,00	4.347.746,09	4.429.449,00	4.211.649,00	4.211.649,00
Tipologia 200: Proventi derivanti dall'attività di controllo e repressione delle irregolarità e degli illeciti	0,00	0,00	0,00	0,00	0,00
Tipologia 300: Interessi attivi	2.000,00	2.570,00	3.250,00	2.500,00	2.500,00
Tipologia 400: Altre entrate da redditi di capitale	500,00	300,00	350,00	350,00	350,00
Tipologia 500: Rimborsi ed altre entrate correnti	471.570,00	450.947,91	334.400,00	284.400,00	294.400,00
<b>Totale Titolo 3: Entrate extratributarie</b>	<b>5.190.561,00</b>	<b>4.801.564,00</b>	<b>4.767.449,00</b>	<b>4.498.899,00</b>	<b>4.508.899,00</b>

### Il finanziamento di investimenti con indebitamento

Si prendono in esame i dati relativi agli esercizi 2018 – 2022 per il Titolo 6 Accensione prestiti e il Titolo 7 Anticipazioni da istituto tesoriere/cassiere; tali informazioni risultano interessanti nel caso in cui l'ente preveda di fare ricorso all'indebitamento presso istituti di credito:

	2018	2019	2020	2021	2022
<b>Titolo 6: accensione prestiti</b>					
Tipologia 100: emissione titoli obbligazionari	0,00	0,00	0,00	0,00	0,00
Tipologia 200: Accensione prestiti a breve termine	0,00	0,00	0,00	0,00	0,00
Tipologia 300: Accensione mutui e altri finanziamenti a medio lungo termine	0,00	0,00	0,00	0,00	0,00
Tipologia 400: Altre forme di indebitamento	0,00	0,00	0,00	0,00	0,00
<b>Titolo 7: Anticipazione da istituto tesoriere/cassiere</b>					
Tipologia 100: Anticipazioni da istituto tesoriere/cassiere	1.500.000,00	1.500.000,00	1.500.000,00	1.500.000,00	1.500.000,00
<b>Totale investimenti con indebitamento</b>	<b>1.500.000,00</b>	<b>1.500.000,00</b>	<b>1.500.000,00</b>	<b>1.500.000,00</b>	<b>1.500.000,00</b>

La Comunità non ha mai contratto alcuna forma di prestito, fatta salva per l'anticipazione di cassa concessa dal Tesoriere, per far fronte ad eventuali pagamenti indifferibili ed urgenti, in **attesa della copertura finanziaria da parte della Provincia.**

## I trasferimenti e le altre entrate in conto capitale

Prendendo sempre in esame le risorse destinate agli investimenti, segue una tabella dedicata ai trasferimenti in conto capitale iscritti nel Titolo 4:

	2018	2019	2020	2021	2022
Tipologia 100: Tributi in conto capitale	0,00	0,00	0,00	0,00	0,00
Tipologia 200: Contributi agli investimenti	1.453.631,02	2.121.602,05	3.520.316,14	3.332.883,17	386.530,53
Tipologia 300: Altri trasferimenti in conto capitale	0,00	0,00	0,00	0,00	0,00
Tipologia 400: Entrate da alienazione di beni materiali e immateriali	4.417,00	12.200,00	4.000,00	0,00	0,00
Tipologia 500: Altre entrate in conto capitale	40.000,00	40.000,00	20.000,00	20.000,00	20.000,00
<b>Totale titolo 4: Entrate in conto capitale</b>	<b>1.498.048,02</b>	<b>2.173.802,05</b>	<b>3.544.316,14</b>	<b>3.352.883,17</b>	<b>406.530,53</b>

## LA SPESA

La tabella raccoglie i dati riguardanti l'articolazione della spesa per titoli, con riferimento al periodo 2018-2022:

	2018	2019	2020	2021	2022
Totale Titolo 1: Spese correnti	10.239.543,62	9.990.622,03	9.947.860,34	9.258.140,36	9.097.226,86
Totale Titolo 2: Spese in conto capitale	2.188.687,01	3.270.453,31	4.378.811,05	3.402.883,17	426.530,53
Totale Titolo 3: Spese per incremento di attività finanziarie	0,00	0,00	0,00	0,00	0,00
Totale Titolo 4: Rimborso presiti	0,00	0,00	0,00	0,00	0,00
Totale Titolo 5: Chiusura anticipazioni ricevute da istituto tesoriere/cassiere	1.500.000,00	1.500.000,00	1.500.000,00	1.500.000,00	1.500.000,00
Totale Titolo 7: Spese per conto terzi e partite di giro	1.713.500,00	1.901.500,00	1.611.500,00	711.500,00	711.500,00
<b>Totale Titoli</b>	<b>15.641.730,63</b>	<b>16.662.575,34</b>	<b>17.438.171,39</b>	<b>14.872.523,53</b>	<b>11.735.257,39</b>

## La spesa per missioni

Le missioni corrispondono alle funzioni principali e gli obiettivi strategici perseguiti dalle amministrazioni pubbliche territoriali:

	2018	2019	2020	2021	2022
Totale Missione 01 – Servizi istituzionali, generali e di gestione	1.336.588,74	1.325.272,51	1.127.210,81	1.028.690,00	1.017.010,00
Totale Missione 02 – Giustizia	0,00	0,00	0,00	0,00	0,00
Totale Missione 03 – Ordine pubblico e sicurezza	0,00	130.000,00	130.000,00	0,00	0,00
Totale Missione 04 – Istruzione e diritto allo studio	731.280,10	728.688,34	661.268,07	630.965,00	630.965,00
Totale Missione 05 – Tutela e valorizzazione dei beni e attività culturali	77.460,00	13.900,00	5.400,00	5.400,00	5.400,00
Totale Missione 06 – Politiche giovanili, sport e tempo libero	228.741,34	840.019,83	117.036,00	75.100,00	75.100,00
Totale Missione 07 - Turismo	0,00	0,00	0,00	0,00	0,00
Totale Missione 08 – Assetto del territorio ed edilizia abitativa	601.091,36	623.510,39	508.538,53	489.830,53	471.830,53
Totale Missione 09 - Sviluppo sostenibile e tutela del territorio e dell'ambiente	4.502.157,81	4.918.205,00	5.364.015,05	3.261.310,00	3.251.940,00
Totale Missione 10 – Trasporti e diritto alla mobilità	482.104,40	438.573,03	1.972.140,01	2.928.352,64	0,00
Totale Missione 11 – Soccorso civile	0,00	0,00	0,00	0,00	0,00
Totale Missione 12 – Diritti sociali, politiche sociali e famiglia	3.545.863,77	3.441.951,15	3.683.636,07	3.477.767,86	3.299.267,86
Totale Missione 13 – Tutela della salute	0,00	0,00	0,00	0,00	0,00
Totale Missione 14 – Sviluppo economico e competitività	0,00	0,00	0,00	0,00	0,00
Totale Missione 15 – Politiche per il lavoro e la formazione professionale	483.274,71	514.400,09	527.995,85	521.000,00	521.000,00
Totale Missione 16 – Agricoltura, politiche agroalimentari e pesca	0,00	0,00	0,00	0,00	0,00
Totale Missione 17 – Energia e diversificazione delle fonti energetiche	2.500,00	2.400,00	0,00	0,00	0,00
Totale Missione 18 – Relazioni con le altre autonomie territoriali e locali	0,00	0,00	0,00	0,00	0,00
Totale Missione 19 – Relazioni internazionali	0,00	0,00	0,00	0,00	0,00
Totale Missione 20 – Fondi e accantonamenti	394.421,04	283.655,00	229.431,00	242.607,50	251.244,00
Totale Missione 50 – Debito pubblico	0,00	0,00	0,00	0,00	0,00
Totale Missione 60 – Anticipazioni	1.500.000,00	1.500.500,00	1.500.000,00	1.500.000,00	1.500.000,00
Totale Missione 99 – Servizi per conto terzi	1.713.500,00	1.901.500,00	1.611.500,00	711.500,00	711.500,00
<b>Totale</b>	<b>15.598.983,27</b>	<b>16.662.575,34</b>	<b>17.438.171,39</b>	<b>14.872.523,53</b>	<b>11.735.257,39</b>

## La spesa corrente

La spesa di parte corrente costituisce la parte di spesa finalizzata all'acquisto di beni di consumo e all'assicurarsi i servizi e corrisponde al funzionamento ordinario dell'ente:

	2018	2019	2020	2021	2022
<b>Titolo 1</b>					
Macroaggregato 1 - Redditi da lavoro dipendente	2.690.039,54	2.532.881,92	2.315.944,09	2.232.297,00	2.250.697,00
Macroaggregato 2 - Imposte e tasse a carico dell'ente	185.572,78	189.316,18	170.425,57	164.328,00	168.028,00
Macroaggregato 3 - Acquisto di beni e servizi	6.226.812,62	6.129.662,20	6.649.577,64	6.285.310,00	6.099.210,00
Macroaggregato 4 - Trasferimenti correnti	242.352,80	285.266,75	327.445,04	193.527,86	187.977,86
Macroaggregato 5 - Trasferimenti di tributi	0,00	0,00	0,00	0,00	0,00
Macroaggregato 7 - Interessi passivi	0,00	500,00	0,00	0,00	0,00
Macroaggregato 8 - Altre spese per redditi da capitale	0,00	0,00	0,00	0,00	0,00
Macroaggregato 9 - Rimborsi e poste correttive delle entrate	18.000,00	14.295,00	15.000,00	15.000,00	15.000,00
Macroaggregato 10 - Altre spese correnti	858.688,52	838.699,98	469.468,00	367.677,50	376.314,00
<b>Totale Titolo 1</b>	<b>10.221.466,26</b>	<b>9.990.622,03</b>	<b>9.947.860,34</b>	<b>9.258.140,36</b>	<b>9.097.226,86</b>

## La spesa in conto capitale

	2018	2019	2020	2021	2022
<b>Titolo 2</b>					
Macroaggregato 2 - Investimenti fissi lordi e acquisto di terreni	1.217.252,11	1.324.797,87	3.938.680,52	2.978.352,64	20.000,00
Macroaggregato 3 - Contributi agli investimenti	526.070,53	1.186.160,53	440.130,53	424.530,53	406.530,53
Macroaggregato 4 - Altri trasferimenti in conto capitale	0	0	0	0	0
Macroaggregato 5 - Altre spese in conto capitale	420.694,37	759.494,91	0	0	0
<b>Totale Titolo 2</b>	<b>2.164.017,01</b>	<b>3.270.453,31</b>	<b>4.378.811,05</b>	<b>3.402.883,17</b>	<b>426.530,53</b>

## Lavori Fondo unico territoriale — gestione amministrativa

Principali lavori pubblici in corso di realizzazione	Fonte di finanziamento
COMUNE DI RABBI - rifacimento rete distribuzione località Somrabbi e Ceresè e altre opere minori di collegamento per l'ottimizzazione rete idrica a monte frazione di S. Bernardo (prorogata rendicontazione al 30.06.2020)	erogato da Cassa del trentino S.p.A. e compartecipazione Comune
COMUNE DI OSSANA - potenziamento della rete acquedottistica comunale (prorogata rendicontazione al 30.06.2020)	erogato da Cassa del trentino S.p.A. e compartecipazione Comune
COMUNE DI VERMIGLIO - sistemazione area cimiteriale in C.C. Vermiglio (prorogata rendicontazione al 20.02.2020)	erogato da Cassa del trentino S.p.A. e compartecipazione Comune

## I principali lavori pubblici in corso di realizzazione

Principali lavori pubblici in corso di realizzazione	Fonte di finanziamento	Importo iniziale	Avanzamento
Progetto di realizzazione pista ciclopedonale Valle di Rabbi dalla loc. Birreria alla loc. Fonte di Rabbi - Tratto loc. Birreria CC Magras e loc. Tassè C.C. Rabbi – UNITA' FUNZIONALE AUTONOMA 1	FONDO STRATEGICO PAT e COMUNI	€ 1.830.419,14	Progettazione definitiva in corso
Progetto di realizzazione pista ciclopedonale Valle di Rabbi dalla loc. S. Bernardo alla loc. Fonte di Rabbi - Tratto loc. S. Bernardo e loc. Fonte di Rabbi C.C: Rabbi – UNITA' FUNZIONALE AUTONOMA 3	FONDO STRATEGICO PAT e COMUNI	€ 1.474.451,26	Progettazione esecutiva in corso
Progetto di realizzazione pista ciclopedonale da Ossana al Passo Tonale - Tratto da Ossana alla loc. Laghetti di Vermiglio – UNITA' FUNZIONALE AUTONOMA 1	FONDO STRATEGICO PAT e COMUNI	€ 1.357.519,67	Progettazione esecutiva in corso
Rete di Riserve: Intervento 1 - Realizzazione INFO POINT ONTANETA di Croviana (punto informativo-didattico e relativo sentiero tematico)	P.S.R. (PIANO SVILUPPO RURALE) – BIM –FONDI PROPRI	€ 161.162,90	Progettazione esecutiva approvata

## I nuovi lavori pubblici previsti e finanziati

Principali lavori pubblici da realizzare 2020/2022	Fonte di finanziamento	Importo iniziale	Durata in anni
Rete di Riserve: Intervento 2 – Riqualficazione ambientale Rio Foce Valpiana	P P.S.R. (PIANO SVILUPPO RURALE) BIM –FONDI PROPRI	€ 49.649,81	UNO
Rete di Riserve: Intervento 3 - Recupero Prati Aridi di Arnago – strada di accesso	PAT – BIM – FONDI PROPRI	€ 75.760,00	UNO
Rete di Riserve: Intervento 4 - Progetto collettivo a finalità ambientale recupero Prati di ZSC ARNAGO – Operazione 4.4.3	P.S.R. (PIANO SVILUPPO RURALE) BIM –FONDI PROPRI	€ 65.102,32	DUE
Rete di Riserve: Intervento 5 - Progetto collettivo a finalità ambientale recupero Prati ZSC ARNAGO – Operazione 16.5.1 – Fase B	P.S.R. (PIANO SVILUPPO RURALE) BIM –FONDI PROPRI	€ 95.600,43	QUATTRO
Rete di Riserve: Intervento 6 - Lavori di riqualficazione aree umide di Malè per tutela specie protetta in sinistra orografica	PAT – BIM – FONDI PROPRI	€ 25.343,18	UNO

## I nuovi lavori pubblici previsti in attesa di finanziamento

Principali lavori pubblici da realizzare 2020/2022	Importo previsto
Lavori di riqualficazione e realizzazione percorso di fruizione sostenibile delle aree umide in località Masere (Terzolas)	50.000,00
Realizzazione di Pista Ciclo-Pedonale tra la Loc. Birreria in C.C. di Magras di Malé e la Loc. Fonti di Rabbi in C.C. di Rabbi” – Tratto da Loc. Tassè CC Rabbi a Loc. S. Bernardo C.C Rabbi – Unita Funzionale Autonoma 2	1.813.447,23
Progetto Esecutivo Lavori di “Realizzazione di Pista Ciclo-Pedonale da Ossana al P.sso del Tonale” – Tratto da Loc. Baita Velon alla Loc. Malga Pecè - Unita Funzionale Autonoma 3	764.997,59
Progetto Esecutivo Lavori di “Realizzazione di Pista Ciclo-Pedonale da Ossana al P.sso del Tonale” – Tratto da Loc. Malga Pecè al P.sso Tonale - Unita Funzionale Autonoma 4	851.462,95
Creazione Area di Sosta nel Comune di Caldes	130.000,00
Creazione Area di Sosta nel Comune di Vermiglio	130.000,00
Realizzazione di Pista Ciclo-pedonale tra gli abitati di Mezzana e Pellizzano	800.000,00
Adeguamento Pista Ciclo-pedonale esistente tratto Fraz. Piano-Loc. le Giare in C.C. Commezzadura	173.709,10
Realizzazione Pista Ciclo-Pedonale di collegamento tra gli abitati di Cogolo e Peio Fonti C.C. Peio	1.398.677,90
Manutenzione, sistemazione e riqualficazione campi canoa esistenti lungo il fiume Noce nei tratti di Mezzana, Dimaro-Commezzadura e Contre di Caldes	130.000,00

## Gli equilibri di bilancio

L'art. 162, comma 6, del Tuel decreta che il totale delle entrate correnti (entrate tributarie, trasferimenti correnti e entrate extratributarie) e del fondo pluriennale vincolato di parte corrente stanziato in entrata sia almeno sufficiente a garantire la copertura delle spese correnti (titolo 1) e delle spese di rimborso della quota capitale dei mutui e dei prestiti contatti dall'ente.

Al fine di verificare che sussista l'equilibrio tra fonti e impieghi si suddivide il bilancio in due principali partizioni, ciascuna delle quali evidenzia un particolare aspetto della gestione, cercando di approfondire l'equilibrio di ciascuno di essi.

Si tratterà quindi:

- il bilancio corrente, che evidenzia le entrate e le spese finalizzate ad assicurare l'ordinaria gestione dell'ente, comprendendo anche le spese occasionali che non generano effetti sugli esercizi successivi;
- il bilancio investimenti, che descrive le somme destinate alla realizzazione di infrastrutture o all'acquisizione di beni mobili che trovano utilizzo per più esercizi e che incrementano o decrementano il patrimonio dell'ente;

Equilibri parziali		2020	2021	2022
Avanzo per spese correnti	(+)	0,00	0,00	0,00
F.P.V. per spese correnti	(+)	334.352,98		
Titoli 1 2 3 Entrate	(+)	9.688.507,36	9.308.140,36	9.117.226,86
Titolo 1 Spesa	(-)	9.947.860,34	9.258.140,36	9.097.226,86
Differenza	(=)	75.000,00	50.000,00	20.000,00
Avanzo per investimenti	(+)	0,00	0,00	0,00
F.P.V. per spese conto capitale	(+)	759.494,91		
Titolo 4 Entrate	(+)	3.544.316,14	3.352.883,17	406.530,53
Titolo 2 Spesa	(-)	4.378.811,05	3.402.883,17	426.530,53
Differenza	(=)	-75.000,00	-50.000,00	-20.000,00

## Gli equilibri di bilancio di cassa

Di particolare rilevanza è l'analisi degli equilibri di cassa, desumibili dalle previsioni relative all'esercizio 2020:

ENTRATE	CASSA 2020	COMPETENZA 2020	SPESE	CASSA 2020	COMPETENZA 2020
Fondo di cassa presunto all'inizio dell'esercizio	1.962.051,68				
Utilizzo avanzo presunto di amministrazione		0,00	Disavanzo di amministrazione		0,00
Fondo pluriennale vincolato		0,00			
Titolo 1 – Entrate correnti di natura tributaria, contributiva e perequativa	0,00	0,00	Titolo 1 – Spese correnti	12.552.124,89	9.947.860,34
			Di cui fondo pluriennale vincolato		
Titolo 2 – Trasferimenti correnti	7.095.638,51	4.921.058,36			
Titolo 3 – Entrate extratributarie	6.881.734,19	4.767.449,00			



Titolo 4 – Entrate in conto capitale	6.182.110,01	3.544.316,14	Titolo 2 – Spese in conto capitale	5.353.045,49	4.378.811,05
			Di cui fondo pluriennale vincolato		
Titolo 5 – Entrate da riduzione di attività finanziarie	0,00	0,00	Titolo 3 – Spese per incremento di attività finanziarie	0,00	0,00
<b>Totale entrate finali</b>	<b>20.159.482,71</b>	<b>13.232.823,50</b>	<b>Totale spese finali</b>	<b>17.905.170,38</b>	<b>14.326.671,39</b>
Titolo 6 – Accensione prestiti	0,00	0,00	Titolo 4 – Rimborso prestiti	0,00	0,00
Titolo 7 – Anticipazioni da istituto tesoriere/cassiere	1.500.000,00	1.500.000,00	Titolo 5 – Chiusura anticipazioni da istituto tesoriere	1.500.000,00	1.500.000,00
Titolo 9 – Entrate per conto di terzi e partite di giro	1.972.495,46	1.611.500,00	Titolo 7 – Spese per conto terzi e partite di giro	2.361.055,62	1.611.500,00
<b>Totale Titoli</b>	<b>23.631.978,17</b>	<b>16.344.323,50</b>	<b>Totale Titoli</b>	<b>21.766.226,00</b>	<b>17.348.171,39</b>
<b>Totale complessivo Entrate</b>	<b>25.594.029,85</b>	<b>17.348.171,39</b>	<b>Totale complessivo Spese</b>	<b>21.766.226,00</b>	<b>17.348.171,39</b>
<b>Fondo di cassa presunto alla fine dell'esercizio</b>	<b>3.827.803,85</b>				

## RISORSE UMANE

L'art. 39 della Legge n. 449/1997 stabilisce che le Pubbliche Amministrazioni, al fine di assicurare funzionalità ed ottimizzazione delle risorse per il migliore funzionamento dei servizi in relazione alle disponibilità finanziarie e di bilancio, provvedano alla programmazione triennale del fabbisogno di personale, comprensivo delle unità di cui alla Legge n. 68/1999.

L'obbligo di programmazione del fabbisogno del personale è altresì sancito dall'art. 91 del D.Lgs. n. 267/2000, che precisa che la programmazione deve essere finalizzata alla riduzione programmata delle spese del personale. Il D.Lgs. 165/2001 dispone, inoltre, quanto segue relativamente alla programmazione del fabbisogno di personale:

- art. 6 — comma 4 - il documento di programmazione deve essere correlato alla dotazione organica dell'Ente e deve risultare coerente con gli strumenti di programmazione economico-finanziaria;
- art. 6 - comma 4bis - il documento di programmazione deve essere elaborato su proposta dei competenti dirigenti che individuano i profili professionali necessari allo svolgimento dei compiti istituzionali delle strutture cui sono preposti;
- art. 35 — comma 4 — la programmazione triennale dei fabbisogni di personale costituisce presupposto necessario per l'avvio delle procedure di reclutamento.

In base a quanto stabilito dal decreto legislativo n. 118 del 2011, le amministrazioni pubbliche territoriali (ai sensi del medesimo decreto) conformano la propria gestione a regole contabili uniformi definite sotto forma di principi contabili generali e di principi contabili applicati.

Il principio contabile sperimentale applicato concernente la programmazione di bilancio prevede che all'interno della Sezione Operativa del Documento Unico di Programmazione sia contenuta anche la programmazione del fabbisogno di personale a livello triennale e annuale.

La programmazione, che è stata effettuata in coerenza con le valutazioni in merito ai fabbisogni organizzativi espressi dai Responsabili dell'Ente, è riportata nel presente documento sotto forma di indirizzi e direttive di massima, a cui dovranno attenersi nelle indicazioni operative i piani occupazionali annuali approvati dal Comitato Esecutivo.

Il Protocollo d'Intesa in materia di finanza locale per l'anno 2020, nella parte che dispone misure in materia di spesa del personale, prevede che “ *Per le Comunità, nelle more della revisione della legge di riforma istituzionale, si prevede il superamento dell'attuale disciplina per le assunzioni contenuto nell'articolo 8,*

comma 3, lett. a), della L.P. 27 dicembre 2010 e nella deliberazione della Giunta provinciale n. 1735 del 2018 (obbligo di verifica della compatibilità dell'assunzione con le risorse assegnate e gli obiettivi di qualificazione della spesa assegnati all'ente), e l'applicazione del criterio della sostituzione del personale cessato nel limite della spesa sostenuta per il personale in servizio nel 2019. Per il personale cessato nel corso dell'anno, ma assunto per l'intero 2019, si considera la spesa rapportata all'intero anno. E' in ogni caso ammessa la sostituzione di personale assente con diritto alla conservazione del posto”;

Da punto di vista del personale, erano state introdotte delle novità con la legge provinciale 16.11.2017, n. 14 che ha avviato la riforma del welfare anziani, la quale prevedeva l'istituzione, presso ogni Comunità, di uno specifico modulo organizzativo denominato “Spazio Argento”, che presupponeva l'acquisizione di personale ad integrazione di quello già dedicato all'area anziani, secondo le “Linee di indirizzo” approvate con deliberazione provinciale n. 2099 del 19.10.2018, e l'individuazione di un budget da assegnare annualmente alle Comunità, di cui si attendono provvedimenti attuativi. Il nuovo esecutivo provinciale, con deliberazione n. 205 di data 15.02.2019, ha sospeso i termini previsti dalla citata deliberazione n. 2099 di data 19.10.2018 “fino a nuove indicazioni”.

In linea con il protocollo d'intesa in materia di finanza locale per il 2018, sottoscritto in data 10 novembre 2017, la legge provinciale 3 agosto 2018, n. 15 aveva previsto all'art. 12 “Misure per il superamento del precariato” per il personale che ha prestato servizio a tempo determinato presso gli Enti locali, secondo i criteri enucleati con deliberazione n. 1863 del 12.10.2018, stabilendo la facoltà per gli stessi di ricorrere a tali procedure straordinarie e transitorie per il triennio 2018 – 2020.

La composizione del personale dell'Ente in servizio al 31.12.2019 è riportata nella seguente tabella:

Categoria	Posizione economica	Previsti in pianta organica *	In servizio*	% di copertura
Segretario		1	0	0%
D		11	7,67	69,72%
C		16	10,00	62,50%
B		44	27,00	61,36%
A		2	0	0%

Nella tabella seguente è riportata la composizione del personale dell'Ente presunta al 31.12.2020:

Categoria	Posizione economica	Previsti in pianta organica *	In servizio*	% di copertura
Segretario		1	0	0%
D		11	8,67	78,81%
C		16	13,20	82,50%
B		44	27,00	61,36%
A		2	0	0%

Il totale dei posti previsti in pianta organica, considerati a 36 ore settimanali, derivano per ciascuna categoria dalla somma dei posti a tempo pieno (36 ore settimanali) e dalle frazioni di posto a tempo parziale e a tempo indeterminato.

In via preliminare si rende necessario esplicitare le difficoltà di stabilire una puntuale ed attendibile programmazione del fabbisogno di personale con prospettiva triennale, tenuto conto delle recenti riforme del sistema pensionistico e, soprattutto, del continuo divenire del quadro istituzionale entro il quale opera l'ente Comunità in provincia di Trento.

Evidenziato come negli ultimi anni si siano determinate cospicue riduzioni di spesa in materia di personale, tenuto conto in particolare che:

- nel corso del 2016 sono cessate dal servizio n. 2 unità di personale a tempo indeterminato, di cui una non sostituita;
- nel corso del 2017 sono cessate dal servizio n. 5 unità di personale a tempo indeterminato, di cui n. 2 non sostituite.
- nel corso del 2018 sono cessate dal servizio n. 5 unità di personale a tempo indeterminato, di cui n. 3 non sostituite.

- nel corso del 2019 sono cessate dal servizio n. 6 unità di personale a tempo indeterminato, di cui n. 3 non sostituite.

La Comunità della Valle di Sole assolve all'obbligo di avere alle proprie dipendenze lavoratori appartenenti a categorie protette previste dall'articolo 1 della Legge n. 68/1999, anche a seguito degli ultimi pensionamenti e delle assunzioni intervenute e previste;

Con deliberazione n. 41 di data 8.04.2019 il Comitato esecutivo della Comunità della Valle di Sole ha autorizzato l'attivazione della procedura pubblica di stabilizzazione di personale a tempo determinato per la copertura di n. 1 posto, nella qualifica professionale di "Operatore socio sanitario - categoria B - livello evoluto" a tempo indeterminato e pieno presso il Servizio sociale istruzione cultura socio assistenziale e sviluppo economico, posto per il quale è stata verificata la presenza di potenziali candidati interessati, in possesso dei requisiti di legge che sono previsti, la quale si svolgerà nel corso del 2020.

Alla luce dell'intervento dello stato di quiescenza per un dipendente del Servizio tecnico, lavori pubblici, edilizia abitativa e tutela dell'ambiente e del territorio, con deliberazione n. 95 del 28.08.2019 il Comitato esecutivo della Comunità ha avviato una procedura di progressione verticale nell'ambito della categoria C, dal livello base al livello evoluto, per n. 1 posizione, e ha approvato con deliberazione n. 4 di data 21.01.2020 il relativo verbale di concertazione di data 19.12.2019, ai sensi dell'art. 15 dell'Accordo relativo all'ordinamento professionale del personale dell'area non dirigenziale del comparto autonomie locali sottoscritto in data 20.04.2007, procedura che si espletterà nel corso dell'anno 2020.

Al fine di ricoprire la sopraccitata vacanza in organico è peraltro intenzione dell'Amministrazione indire una procedura di concorso pubblico, per la copertura di n. 2 (due) posti a tempo indeterminato di assistente amministrativo/contabile - categoria C, livello base - 1<sup>a</sup> posizione retributiva - a tempo pieno (36 ore settimanali), di cui n. 1 (uno) posto prioritariamente riservato a volontari delle forze armate e n. 1 (uno) posto riservato al personale interno.

Attingendo a risorse derivanti da cessazioni intervenute nel corso del 2017 ed in previsione del pensionamento del Responsabile di Servizio Finanziario e di controllo di gestione previsto per luglio 2021, nel rispetto dell'art. 8, comma 3, punto 1, lettera a), della L.P. 27.12.2010 n. 27 e ss. mm., con deliberazione n. 6 di data 15.1.2019 il Comitato esecutivo approvava un atto di indirizzo per l'assunzione mediante pubblico concorso per esami di n. 1 unità di personale nel profilo professionale di "Funzionario amministrativo/contabile", Categoria "D", livello base - I posizione retributiva - a tempo pieno e indeterminato, presso il servizio Finanziario e di Controllo della gestione prioritariamente riservato a volontari delle forze armate (D.Lgs. 66/2010) e che con successiva deliberazione n. 101 di data 16.09.2019 approva i verbali della Commissione Giudicatrice del suddetto concorso prendendo atto della pronuncia di inidoneità di tutti i candidati. Compatibilmente con i vincoli di Finanza pubblica, l'Amministrazione intende procedere alla copertura del suddetto posto in organico valutando due possibilità:

- l'adesione mediante Convenzione alla procedura di reclutamento tramite corso-concorso organizzata dal Consorzio dei Comuni per soli esami, per l'assunzione presso gli enti convenzionati di 9 persone nella figura professionale di funzionario contabile, categoria D base da assumere con contratto di formazione lavoro;
- in alternativa l'avvio di una procedura di mobilità in merito alla copertura di n. 1 posto a tempo indeterminato e pieno di Collaboratore amministrativo/contabile, Cat. C, livello evoluto o Funzionario amministrativo/contabile, categoria D, livello base, ai sensi degli articoli 76 e seguenti del CCPL 2016-2018 di data 01.10.2018;

A fronte della cessazione di n. 1 unità di personale nel corso del 2019 presso il Servizio Segreteria, Organizzazione e Affari generali, l'Amministrazione intende procedere alla copertura della vacanza in organico, mediante scorrimento della graduatoria di merito approvata con deliberazione n. 52 di data 25.05.2017 del pubblico concorso per esami per la copertura, mediante assunzione a tempo indeterminato di n. 1 posto di Collaboratore amministrativo, categoria C, livello evoluto - a tempo parziale (30 ore settimanali);

Nel corso del 2022 sono inoltre, prevedibili, per raggiungimento dei requisiti contributivi di anzianità, le dimissioni volontarie di un'ulteriore unità di personale inquadrata nella figura professionale di operaio specializzato, categoria B - livello evoluto, assegnato al Servizio tecnico, lavori pubblici, edilizia abitativa e tutela dell'ambiente e del territorio. Al fine di fronteggiare tale vacanza in organico, compatibilmente con la normativa in vigore, si intende assumere il relativo personale:

- attingendo a eventuali graduatorie concorsuali approvate da altri enti per assunzioni di personale a tempo indeterminato secondo il disposto dell'art. 91, comma 1, lett. e-bis del Codice degli Enti Locali della Regione autonoma TAA approvato con Legge regionale del 3 maggio 2018 n. 2 e s.m.i.

- o, in alternativa, avviando una procedura di concorso pubblico, per la copertura n. 1 (uno) posto a tempo indeterminato di operaio specializzato - categoria B, livello evoluto - a tempo pieno (36 ore settimanali).

Ciò, prevedendo la possibilità di fare ricorso ad un'assunzione a tempo determinato per la temporanea sostituzione fino a copertura definitiva del posto.

Per quanto riguarda, invece, il settore socio-assistenziale sono previste, tra il 2021 e il 2022, le cessazioni dal servizio, sempre per pensionamento, di n. 2 unità di personale, operatori socio-sanitari, inquadrati in categoria B, livello evoluto, ed assegnate ai Servizio Istruzione, Cultura, Socio-assistenziale e sviluppo economico.

Prima di procedere alla sostituzione in via definitiva delle n. 2 unità di personale di cui sopra e alla individuazione delle modalità di sostituzione, si renderà necessario effettuare apposite valutazioni, le quali dovranno riguardare gli aspetti di seguito indicati. In primo luogo, dovrà essere eseguita una puntuale analisi volta a verificare l'andamento tendenziale della domanda di assistenza domiciliare, avendo anche a riferimento i carichi di lavoro del personale in servizio addetto al settore in esame. In secondo luogo, dovrà essere valutata la possibilità alternativa di una parziale esternalizzazione del servizio domiciliare. In terzo luogo occorrerà attendere le decisioni che saranno assunte dalla Giunta provinciale rispetto al modello organizzativo denominato "Spazio argento". La nuova Giunta provinciale, con deliberazione n. 205 di data 15.02.2019, ha sospeso i termini previsti dalla citata deliberazione n. 2099 di data 19.10.2018 "fino a nuove indicazioni". In attesa delle valutazioni sopra richiamate, si prevede di poter fare ricorso ad assunzioni a tempo determinato per la temporanea sostituzione delle n. 2 unità di personale in esame o diversamente, di poter optare per una parziale esternalizzazione del servizio.

La programmazione delle spese di personale assicura le esigenze di funzionalità e di ottimizzazione delle risorse per il miglior funzionamento dei servizi compatibilmente con le disponibilità finanziarie e i vincoli di finanza pubblica.

## GLI OBIETTIVI STRATEGICI

Si riportano gli obiettivi strategici che l'amministrazione intende perseguire entro la fine del mandato:

Denominazione	Tempistica obiettivo
Modernizzazione e razionalizzazione Servizio Gestione Rifiuti Solidi Urbani	FINE MANDATO
Adozione Piano Stralcio aree sciabili	FINE MANDATO
Progetto recupero paesaggistico ambientale del territorio rurale come da convenzione con i Comuni compresa la manutenzione sentiero di valle	FINE MANDATO
Progetto Comunità Alloggio di Samoclevo con funzioni diurne e polivalenti	FINE MANDATO

Analizzando il punto 8.1 del principio contabile n. 1 "ogni anno gli obiettivi strategici, contenuti nella Sezione Strategica, sono verificati nello stato di attuazione e possono essere, a seguito di variazioni rispetto a quanto previsto nell'anno precedente e dandone adeguata motivazione, opportunamente riformulati".

Per la formulazione della propria strategia, la Comunità ha tenuto conto delle linee di indirizzo del Governo e della Provincia, della propria capacità di produrre attività, beni e servizi di livelli qualitativi medio alti, delle peculiarità e specifiche del proprio territorio e del proprio tessuto urbano e sociale.

Le scelte strategiche intraprese dall'Amministrazione sono state inoltre pianificate in maniera sostenibile e coerente alle politiche di finanza pubblica e agli obiettivi posti dai vincoli di finanza pubblica.

## SEZIONE OPERATIVA

La SeO ha come finalità la definizione degli obiettivi dei programmi all'interno delle singole missioni, orientare e giudicare le successive deliberazioni del Consiglio e della Giunta e costituire le linee guida per il controllo strategico. Tale sezione è redatta per competenza riferendosi all'intero periodo considerato e per cassa riferendosi al primo esercizio.

Presenta carattere generale, il contenuto è programmatico e supporta il processo di previsione per la disposizione della manovra di bilancio.

La sezione operativa individua, per ogni singola missione, i programmi che l'ente intende realizzare per il raggiungimento degli obiettivi strategici definiti nella Sezione Strategica (SeS). Si tratta di indicazioni connesse al processo di miglioramento organizzativo e del sistema di comunicazione interno all'ente.

### Analisi e valutazione dei mezzi finanziari

L'ente locale, per sua natura, è caratterizzato dall'esigenza di massimizzare la soddisfazione degli utenti-cittadini attraverso l'erogazione di servizi che trovano la copertura finanziaria in una antecedente attività di acquisizione delle risorse.

L'attività di ricerca delle fonti di finanziamento, sia per la copertura della spesa corrente che per quella d'investimento, ha costituito, pertanto, il primo momento dell'attività di programmazione del nostro ente. Da questa attività e dall'ammontare delle risorse che sono state preventivate, distinte a loro volta per natura e caratteristiche, sono, infatti, conseguite le successive previsioni di spesa.

Per questa ragione la programmazione operativa del DUP si sviluppa partendo dalle entrate e cercando di evidenziare le modalità con cui le stesse finanziano la spesa al fine di perseguire gli obiettivi definiti.

In particolare, nei paragrafi che seguono analizzeremo le entrate dapprima nel loro complesso e, successivamente, seguiremo lo schema logico proposto dal legislatore, procedendo cioè dalla lettura delle aggregazioni di massimo livello (titoli) e cercando di evidenziare, per ciascun titolo:

- la valutazione generale sui mezzi finanziari, individuando le fonti di finanziamento ed evidenziando
- l'andamento storico degli stessi ed i relativi vincoli;
- gli indirizzi in materia di tributi e tariffe dei servizi;
- gli indirizzi sul ricorso all'indebitamento per il finanziamento degli investimenti.

### ANALISI DELLE ENTRATE

Per facilitare la lettura e l'apprezzamento dei mezzi finanziari in ragione delle relative fonti di finanziamento ed evidenziando i dati relativi alle entrate prendendo a riferimento gli esercizi 2018-2022:

	2018	2019	2020	2021	2022
Entrate tributarie (Titolo 1)	0,00	0,00	0,00	0,00	0,00
Entrate per trasferimenti correnti (Titolo 2)	4.600.997,07	4.633.974,36	4.921.058,36	4.809.241,36	4.608.327,86
Entrate Extratributarie (Titolo 3)	5.190.561,00	4.801.564,00	4.767.449,00	4.498.899,00	4.508.899,00
<b>Totale entrate correnti</b>	<b>9.791.558,07</b>	<b>9.435.538,36</b>	<b>9.688.507,36</b>	<b>9.308.140,36</b>	<b>9.117.226,86</b>
Proventi oneri di urbanizzazione per spesa corrente					
Avanzo applicato spese correnti	199.066,05	218.283,19	0,00		
Entrate da accensione di prestiti destinate a estinzione anticipata dei					
Fondo pluriennale vincolato per spese correnti	420.694,37	346.800,48	334.352,98	0,00	0,00
<b>Totale entrate per spese correnti</b>	<b>10.411.318,49</b>	<b>10.000.622,03</b>	<b>10.022.860,34</b>	<b>9.308.140,36</b>	<b>9.117.226,86</b>

Alienazioni di beni e trasferimenti di capitale	1.498.048,02	2.173.802,05	3.544.316,14	3.352.883,17	406.530,53
Proventi oneri urbanizzazione per spese investimenti					
Mutui e prestiti					
Avanzo applicato spese investimento	360.368,00	684.717,89			
Fondo pluriennale vincolato per spese in conto capitale	258.533,99	420.694,37	0,00	0,00	0,00
<b>Totale entrate in conto capitale</b>	<b>2.116.950,01</b>	<b>3.279.215,31</b>	<b>4.303.811,05</b>	<b>3.352.883,17</b>	<b>406.530,53</b>

## Entrate tributarie - La Comunità non ha entrate tributarie

### Entrate da trasferimenti correnti

	2018	2019	2020	2021	2022
Tipologia 101: Trasferimenti correnti da Amministrazioni pubbliche	4.585.601,57	4.618.578,86	4.887.662,86	4.793.845,86	4.608.327,86
Tipologia 102: Trasferimenti correnti da Famiglie	0,00	0,00	0,00	0,00	0,00
Tipologia 103: Trasferimenti correnti da Imprese	0,00	0,00	0,00	0,00	0,00
Tipologia 104: Trasferimenti correnti da Istituzioni Sociali Private	15.395,50	15.395,50	15.395,50	15.395,50	0,00
Tipologia 105: Trasferimenti correnti dall'Unione europea e dal Resto del Mondo	0,00	0,00	18.000,00	0,00	0,00
<b>Totale Titolo 2: Trasferimenti correnti</b>	<b>4.600.997,07</b>	<b>4.633.974,36</b>	<b>4.921.058,36</b>	<b>4.809.241,36</b>	<b>4.608.327,86</b>

La Tipologia 101 "Trasferimenti correnti da Amministrazioni pubbliche" comprende:

- il trasferimento statale a finanziamento del progetto "Area interna Val di Sole"
- il budget assegnato annualmente dalla Provincia per il finanziamento degli oneri di gestione, per l'esercizio delle funzioni e delle attività socio - assistenziali e delle funzioni in materia di assistenza scolastica
- l'assegnazione di fondi da parte della Provincia per l'attuazione della politica della casa
- i finanziamenti da parte della Provincia inerenti le politiche del lavoro e Lavori Socialmente Utili
- i finanziamenti da parte della Provincia su interventi atti a favorire il benessere familiare.

La Tipologia 104 "Trasferimenti correnti da Istituzioni Sociali Private " comprende il trasferimento della Fondazione Ca.Ri.T.Ro. per il progetto "Sun Card".

La Tipologia 105 "Trasferimenti correnti dall'Unione europea e dal Resto del Mondo" comprende il trasferimento dalla Comunità europea a finanziamento di un progetto presentato su bandi comunitari.

### Entrate extratributarie

	2018	2019	2020	2021	2022
Tipologia 100: Vendita di beni e servizi e proventi derivanti dalla gestione dei beni	4.716.491,00	4.347.746,09	4.429.449,00	4.211.649,00	4.211.649,00
Tipologia 200: Proventi derivanti dall'attività di controllo e repressione delle irregolarità e degli illeciti	0,00	0,00	0,00	0,00	0,00
Tipologia 300: Interessi attivi	2.000,00	2.570,00	3.250,00	2.500,00	2.500,00
Tipologia 400: Altre entrate da redditi da capitale	500,00	300,00	350,00	350,00	350,00
Tipologia 500: Rimborsi e altre entrate correnti	471.570,00	450.947,91	334.400,00	284.400,00	294.400,00
<b>Totale Titolo 3: Entrate extratributarie</b>	<b>5.190.561,00</b>	<b>4.801.564,00</b>	<b>4.767.449,00</b>	<b>4.498.899,00</b>	<b>4.508.899,00</b>



La Tipologia 100 "Vendita di beni e servizi e proventi derivanti dalla gestione dei beni", si riferisce a:

- diritti di segreteria
- concorso dei privati e degli Istituti Comprensivi nella spesa per il servizio mensa
- proventi per la cessione di materiali derivanti dalle raccolte differenziate dei rifiuti
- compartecipazione utenti nella spesa per il servizio di raccolta, trasporto e smaltimento R.S.U.
- compartecipazione utenti alla spesa per i servizi socio-assistenziali e socio-educativi
- compartecipazione degli utenti nella spesa per progetti riguardanti le politiche giovanili
- rimborso spesa per l'utilizzo o messa a disposizione di locali della sede

La Tipologia 300 "Interessi attivi" comprende gli interessi attivi sul conto corrente di tesoreria e interessi moratori su ritardati pagamenti.

Tipologia 400: "Altre entrate da redditi da capitale" comprende gli utili da partecipazioni azionarie.

La Tipologia 500 "Rimborsi e altre entrate correnti" comprende:

- i rimborsi e recuperi vari inerenti il personale
- i rimborsi da parte dei Comuni nella spesa per i soggiorni diurni estivi per ragazzi,
- la compartecipazione dei Comuni nelle spese inerenti le politiche del lavoro e Lavori Socialmente Utili e nei servizi socio-assistenziali
- i rimborsi da parte dei Comuni nella spesa per la messa a disposizione e/o implementazione di software
- i rimborsi da parte dei Comuni per progetti riguardanti le politiche giovanili
- il contributo AGEA per i prodotti lattiero-caseari
- i rimborsi derivanti dall'IVA a credito sulle attività commerciali poste in essere dalla Comunità
- il recupero delle accise sui carburanti del servizio di raccolta, trasporto e smaltimento dei rifiuti solidi urbani
- rimborsi da parte della Provincia per l'ufficio informazioni
- recupero delle spese per la gestione dell'appartamento I.T.E.A. a Pellizzano
- altri recuperi, indennizzi e rimborsi.

#### Entrate in c/capitale

	2018	2019	2020	2021	2022
Tipologia 100: Tributi in conto capitale	0,00	0,00	0,00	0,00	0,00
Tipologia 200: Contributi agli investimenti	1.453.631,02	2.121.602,05	3.520.316,14	3.332.883,17	386.530,53
Tipologia 300: Altri trasferimenti in conto capitale	0,00	0,00	0,00	0,00	0,00
Tipologia 400: Entrate da alienazione di beni materiali	4.417,00	12.200,00	4.000,00	0,00	0,00
Tipologia 500: Altre entrate in conto capitale	40.000,00	40.000,00	20.000,00	20.000,00	20.000,00
<b>Totale Titolo 4: Entrate in conto capitale</b>	<b>1.498.048,02</b>	<b>2.173.802,05</b>	<b>3.544.316,14</b>	<b>3.352.883,17</b>	<b>406.530,53</b>

La Tipologia 200 "Contributi agli investimenti" comprende:

- l'assegnazione da parte dell'Agenzia Provinciale per l'Energia della quota spettante dei "canoni aggiuntivi" dovuti dai soggetti beneficiari delle proroghe delle concessioni di grandi derivazioni di acqua a scopo idroelettrico di cui alla lettera a) e alla lettera e) art. 1 bis quater della L.P. 4/1999
- l'assegnazione di fondi da parte della Provincia per l'edilizia agevolata
- l'assegnazione di fondi da parte della Provincia e dei Comuni sul Fondo strategico e di coesione territoriale
- l'assegnazione di fondi da parte della Provincia e del B.I.M. per l'attivazione della rete di riserve "Alto Noce"
- l'assegnazione di fondi da parte dei Comuni per spese di esproprio relative alla realizzazione del sentiero di valle a prevalente uso pedonale



- l'assegnazione di fondi da parte della Provincia a finanziamento di spese in conto capitale per il miglioramento del servizio di raccolta dei rifiuti solidi urbani
- il contributo del G.S.E. per interventi di efficientamento energetico sull'edificio sede della Comunità

Tipologia 400 "Entrate da alienazione di beni materiali" comprende:

- la cessione di veicoli e a beni mobili del servizio 'assegnazione di fondi da parte della Provincia e del B.I.M. per l'attivazione della rete di riserve "Alto Noce"

La Tipologia 500: "Altre entrate in conto capitale" si riferisce al recupero di contributi erogati in materia di edilizia abitativa.

**Entrate da riduzione di attività finanziarie - La fattispecie non ricorre.**

**Entrate da accensione di prestiti - La fattispecie non ricorre.**

**Entrate da anticipazione di cassa**

	2018	2019	2020	2021	2022
Tipologia 100: Anticipazioni da istituto tesoriere/cassiere	1.500.000,00	1.500.000,00	1.500.000,00	1.500.000,00	1.500.000,00
<b>Totale Titolo 7: Anticipazioni da istituto/cassiere</b>	<b>1.500.000,00</b>	<b>1.500.000,00</b>	<b>1.500.000,00</b>	<b>1.500.000,00</b>	<b>1.500.000,00</b>

## ANALISI E VALUTAZIONE DELLA SPESA

Si passa a esaminare la parte spesa analogamente per quanto fatto per l'entrata.

Totale Entrata e Spese a confronto	2020	2021	2022
<b>Entrate destinate a finanziarie i programmi dell'Amministrazione</b>	<b>2020</b>	<b>2021</b>	<b>2022</b>
Avanzo d'amministrazione	0,00	0,00	0,00
Fondo pluriennale vincolato	1.093.847,89	0,00	0,00
Totale Titoli 1: Entrate correnti di natura tributaria, contributiva e perequativa	0,00	0,00	0,00
Totale Titolo 2: Trasferimenti correnti	4.921.058,36	4.809.241,36	4.608.327,86
Totale Titolo 3: Entrate extratributarie	4.767.449,00	4.498.899,00	4.498.899,00
Totale Titolo 4: Entrate in conto capitale	3.544.316,14	3.352.883,17	406.530,53
Totale Titolo 5: Entrate da riduzione di attività finanziarie	0,00	0,00	0,00
Totale Titolo 6: Accensione prestiti	0,00	0,00	0,00
Totale Titolo 7: Anticipazioni da istituto tesoriere/cassiere	1.500.000,00	1.500.000,00	1.500.000,00
Totale Titolo 9: Entrate per conto terzi e partite di giro	1.611.500,00	711.500,00	711.500,00
<b>Totale Entrate</b>	<b>17.438.171,39</b>	<b>14.872.523,53</b>	<b>11.735.257,39</b>

## Programmi ed obiettivi operativi

Come già evidenziato il DUP costituisce il documento di maggiore importanza nella definizione degli indirizzi e dal quale si evincono le scelte strategiche e programmatiche operate dall'amministrazione.

Gli obiettivi gestionali, infatti, non costituiscono che una ulteriore definizione dell'attività programmatica definita già nelle missioni e nei programmi del DUP.

Nella prima parte del documento abbiamo già analizzato le missioni che compongono la spesa ed individuato gli obiettivi strategici ad esse riferibili.

Nella presente sezione, invece approfondiremo l'analisi delle missioni e dei programmi correlati, analizzandone le finalità, gli obiettivi annuali e pluriennali e le risorse umane finanziarie e strumentali assegnate per conseguirli.

Ciascuna missione, in ragione delle esigenze di gestione connesse tanto alle scelte di indirizzo quanto ai vincoli (normativi, tecnici o strutturali), riveste, all'interno del contesto di programmazione, una propria importanza e vede ad esso associati determinati macroaggregati di spesa, che ne misurano l'impatto sia sulla struttura organizzativa dell'ente che sulle entrate che lo finanziano.

L'attenzione dell'amministrazione verso una missione piuttosto che un'altra può essere misurata, inizialmente, dalla quantità di risorse assegnate. Si tratta di una prima valutazione che deve, di volta in volta, trovare conferma anche tenendo conto della natura della stessa.

Ciascuna missione è articolata in programmi che ne evidenziano in modo ancor più analitico le principali attività.

Volendo analizzare le scelte di programmazione operate nel nostro ente, avremo:

	2020	2021	2022
missione 01 – servizi istituzionali, generali e di gestione	1.127.210,81	1.028.690,00	1.017.010,00
missione 02 – giustizia	0,00	0,00	0,00
missione 03 – ordine pubblico e sicurezza	130.000,00	0,00	0,00
missione 04 – istruzione e diritto allo studio	661.268,07	630.965,00	630.965,00
missione 05 – tutela e valorizzazione dei beni e attività culturali	5.400,00	5.400,00	5.400,00
missione 06 – politiche giovanili, sport e tempo libero	117.036,00	75.100,00	75.100,00
missione 07 - turismo	0,00	0,00	0,00
missione 08 – assetto del territorio ed edilizia abitativa	508.538,53	489.830,53	471.830,53
missione 09 – sviluppo sostenibile e tutela del territorio e dell'ambiente	5.364.015,05	3.261.310,00	3.251.940,00
missione 10 – trasporti e diritto alla mobilità	1.972.140,01	2.928.352,64	0,00
missione 11 – soccorso civile	0,00	0,00	0,00
missione 12 – diritti sociali, politiche sociali e famiglia	3.683.636,07	3.477.767,86	3.299.267,86
missione 13 – tutela della salute	0,00	0,00	0,00
missione 14 – sviluppo economico e competitività	0,00	0,00	0,00
missione 15 – politiche per il lavoro e la formazione professionale	527.995,85	521.000,00	521.000,00
missione 16 – agricoltura, politiche agroalimentari e pesca	0,00	0,00	0,00
missione 17 – energia e diversificazione delle fonti energetiche	0,00	0,00	0,00
missione 18 – relazioni con le altre autonomie territoriali e locali	0,00	0,00	0,00
missione 19 – relazioni internazionali	0,00	0,00	0,00
missione 20 – fondi e accantonamenti	229.431,00	242.607,50	251.244,00
missione 50 – debito pubblico	0,00	0,00	0,00
missione 60 – anticipazioni finanziarie	1.500.000,00	1.500.000,00	1.500.000,00
missione 99 – servizi per conto terzi	1.611.500,00	711.500,00	711.500,00

**Con una messa a fuoco esclusivamente delle missioni e dei programmi attivati nell'ente** di seguito si fornisce, per ciascuna missione e programma, l'ambito operativo come definito da ARCONET.

## **Missione 1 Servizi istituzionali, generali e di gestione**

### **Programma 1 Organi istituzionali**

Amministrazione, funzionamento e supporto agli organi esecutivi e legislativi dell'ente. Comprende le spese relative a: 1) l'ufficio del capo dell'esecutivo a tutti i livelli dell'amministrazione: l'ufficio del governatore, del presidente, del sindaco, ecc.; 2) gli organi legislativi e gli organi di governo a tutti i livelli dell'amministrazione: assemblee, consigli, ecc.; 3) il personale consulente, amministrativo e politico assegnato agli uffici del capo dell'esecutivo e del corpo legislativo; 4) le attrezzature materiali per il capo dell'esecutivo, il corpo legislativo e loro uffici di supporto; 5) le commissioni e i comitati permanenti o dedicati creati dal o che agiscono per conto del capo dell'esecutivo o del corpo legislativo. Non comprende le spese relative agli uffici dei capi di dipartimento, delle commissioni, ecc. che svolgono specifiche funzioni e sono attribuibili a specifici programmi di spesa. Comprende le spese per lo sviluppo dell'ente in un'ottica di governance e partenariato; le spese per la comunicazione istituzionale (in particolare in relazione ai rapporti con gli organi di informazione) e le manifestazioni istituzionali (cerimoniale). Comprende le spese per le attività del difensore civico.

### **Programma 2 Segreteria generale**

Amministrazione, funzionamento e supporto, tecnico, operativo e gestionale alle attività deliberative degli organi istituzionali e per il coordinamento generale amministrativo. Comprende le spese relative: allo svolgimento delle attività affidate al Segretario Generale e al Direttore Generale (ove esistente) o che non rientrano nella specifica competenza di altri settori; alla raccolta e diffusione di leggi e documentazioni di carattere generale concernenti l'attività dell'ente; alla rielaborazione di studi su materie non demandate ai singoli settori; a tutte le attività del protocollo generale, incluse la registrazione ed archiviazione degli atti degli uffici dell'ente e della corrispondenza in arrivo ed in partenza.

### **Programma 3 Gestione economica, finanziaria, programmazione e provveditorato**

Amministrazione e funzionamento dei servizi per la programmazione economica e finanziaria in generale. Comprende le spese per la formulazione, il coordinamento e il monitoraggio dei piani e dei programmi economici e finanziari in generale, per la gestione dei servizi di tesoreria, del bilancio, di revisione contabile e di contabilità ai fini degli adempimenti fiscali obbligatori per le attività svolte dall'ente. Amministrazione e funzionamento delle attività del provveditorato per l'approvvigionamento dei beni mobili e di consumo nonché dei servizi di uso generale necessari al funzionamento dell'ente. Comprende le spese per incremento di attività finanziarie (titolo 3 della spesa) non direttamente attribuibili a specifiche missioni di spesa. Sono incluse altresì le spese per le attività di coordinamento svolte dall'ente per la gestione delle società partecipate, sia in relazione ai criteri di gestione e valutazione delle attività svolte mediante le suddette società, sia in relazione all'analisi dei relativi documenti di bilancio per le attività di programmazione e controllo dell'ente, qualora la spesa per tali società partecipate non sia direttamente attribuibile a specifiche missioni di intervento. Non comprende le spese per gli oneri per la sottoscrizione o l'emissione e il pagamento per interessi sui mutui e sulle obbligazioni assunte dall'ente.

### **Programma 5 Gestione dei beni demaniali e patrimoniali**

Amministrazione e funzionamento del servizio di gestione del patrimonio dell'ente. Comprende le spese per la gestione amministrativa dei beni immobili patrimoniali e demaniali, le procedure di alienazione, le valutazioni di convenienza e le procedure tecnico-amministrative, le stime e i computi relativi ad affittanze attive e passive. Comprende le spese per la tenuta degli inventari, la predisposizione e l'aggiornamento di un sistema informativo per la rilevazione delle unità immobiliari e dei principali dati tecnici ed economici relativi all'utilizzazione del patrimonio e del demanio di competenza dell'ente. Non comprende le spese per la razionalizzazione e la valorizzazione del patrimonio di edilizia residenziale pubblica.

### **Programma 6 Ufficio tecnico**

Amministrazione e funzionamento dei servizi per l'edilizia relativi a: gli atti e le istruttorie autorizzative (permessi di costruire, dichiarazioni e segnalazioni per inizio attività edilizia, certificati di destinazione urbanistica, condoni ecc.); le connesse attività di vigilanza e controllo; le certificazioni di agibilità. Amministrazione e funzionamento delle attività per la programmazione e il coordinamento degli interventi nel campo delle opere pubbliche inserite nel programma triennale ed annuale dei lavori

previsto dal D.Lgs. 18 aprile 2016 n. 50, e successive modifiche e integrazioni, con riferimento ad edifici pubblici di nuova edificazione o in ristrutturazione/adequamento funzionale, destinati a varie tipologie di servizi (sociale, scolastico, sportivo, cimiteriale, sedi istituzionali). Non comprende le spese per la realizzazione e la gestione delle suddette opere pubbliche, classificate negli specifici programmi in base alla finalità della spesa. Comprende le spese per gli interventi, di programmazione, progettazione, realizzazione e di manutenzione ordinaria e straordinaria, programmati dall'ente nel campo delle opere pubbliche relative agli immobili che sono sedi istituzionali e degli uffici dell'ente, ai monumenti e agli edifici monumentali (che non sono beni artistici e culturali) di competenza dell'ente.

#### **Programma 10 Risorse umane**

Amministrazione e funzionamento delle attività a supporto delle politiche generali del personale dell'ente. Comprende le spese: per la programmazione dell'attività di formazione, qualificazione e aggiornamento del personale; per il reclutamento del personale; per la programmazione della dotazione organica, dell'organizzazione del personale e dell'analisi dei fabbisogni di personale; per la gestione della contrattazione collettiva decentrata integrativa e delle relazioni con le organizzazioni sindacali; per il coordinamento delle attività in materia di sicurezza sul lavoro.

Non comprende le spese relative al personale direttamente imputabili agli specifici programmi di spesa delle diverse missioni.

#### **Programma 11 Altri servizi generali**

Amministrazione e funzionamento delle attività e dei servizi aventi carattere generale di coordinamento amministrativo, di gestione e di controllo per l'ente non riconducibili agli altri programmi di spesa della missione 01 e non attribuibili ad altre specifiche missioni di spesa. Comprende le spese per l'Avvocatura, per le attività di patrocinio e di consulenza legale a favore dell'ente. Comprende le spese per lo sportello polifunzionale al cittadino.

### **Missione 03 – Ordine pubblico e sicurezza**

#### **Programma 02 – Sistema integrato di sicurezza urbana**

Amministrazione e funzionamento delle attività di supporto collegate all'ordine pubblico e sicurezza: attività quali la formulazione, l'amministrazione, il coordinamento e il monitoraggio delle politiche, dei piani, dei programmi connessi all'ordine pubblico e alla sicurezza in ambito locale e territoriale; predisposizione ed attuazione della legislazione e della normativa relative all'ordine pubblico e sicurezza. Comprende le spese per la promozione della legalità e del diritto alla sicurezza. Comprende le spese per la programmazione e il coordinamento per il ricorso a soggetti privati che concorrono ad aumentare gli standard di sicurezza percepita nel territorio, al controllo del territorio e alla realizzazione di investimenti strumentali in materia di sicurezza.

### **Missione 4 Istruzione e diritto allo studio**

#### **Programma 2 Altri ordini di istruzione non universitaria**

Amministrazione, gestione e funzionamento delle attività a sostegno delle scuole che erogano istruzione primaria (livello ISCED-97 "1"), istruzione secondaria inferiore (livello ISCED-97 "2"), istruzione secondaria superiore (livello ISCED-97 "3") situate sul territorio dell'ente. Comprende la gestione del personale, delle iscrizioni, delle rette, del rapporto con gli utenti, della pulizia e sanificazione degli ambienti, della rilevazione delle presenze degli alunni. Comprende le spese per il sostegno alla formazione e all'aggiornamento del personale insegnante e ausiliario. Comprende le spese per l'edilizia scolastica, per gli acquisti di arredi, gli interventi sugli edifici, gli spazi verdi, le infrastrutture anche tecnologiche e le attrezzature destinate alle scuole che erogano istruzione primaria, secondaria inferiore e secondaria superiore. Comprende le spese a sostegno delle scuole e altre istituzioni pubbliche e private che erogano istruzione primaria. Comprende le spese per il diritto allo studio e le spese per borse di studio, buoni libro, sovvenzioni, prestiti e indennità a sostegno degli alunni. Comprende le spese per il finanziamento degli Istituti comprensivi.

Non comprende le spese per i servizi ausiliari all'istruzione primaria, secondaria inferiore e secondaria superiore (trasporto, refezione, alloggio, assistenza ...).

#### **Programma 6 Servizi ausiliari all'istruzione**

Amministrazione e funzionamento e sostegno ai servizi di trasporto, trasporto per gli alunni portatori di handicap, fornitura di vitto e alloggio, assistenza sanitaria e dentistica, doposcuola e altri servizi ausiliari

destinati principalmente a studenti per qualunque livello di istruzione. Comprende le spese per il sostegno alla frequenza scolastica degli alunni disabili e per l'integrazione scolastica degli alunni stranieri. Comprende le spese per attività di studi, ricerche e sperimentazione e per attività di consulenza e informativa in ambito educativo e didattico. Comprende le spese per assistenza scolastica, trasporto e refezione.

#### **Programma 7 Diritto allo studio**

Amministrazione e sostegno alle attività per garantire il diritto allo studio, anche mediante l'erogazione di fondi alle scuole e agli studenti, non direttamente attribuibili agli specifici livelli di istruzione. Comprende le spese per sistema dote, borse di studio, buoni libro, sovvenzioni, prestiti e indennità a sostegno degli alunni non ripartibili secondo gli specifici livelli di istruzione.

### **Missione 5 Tutela e valorizzazione dei beni e attività culturali**

#### **Programma 1 Valorizzazione dei beni di interesse storico**

Amministrazione e funzionamento delle attività per il sostegno, la ristrutturazione e la manutenzione di strutture di interesse storico e artistico (monumenti, edifici e luoghi di interesse storico, patrimonio archeologico e architettonico, luoghi di culto). Comprende le spese per la conservazione, la tutela e il restauro del patrimonio archeologico, storico ed artistico, anche in cooperazione con gli altri organi, statali, regionali e territoriali, competenti. Comprende le spese per la ricerca storica e artistica correlata ai beni archeologici, storici ed artistici dell'ente, e per le attività di realizzazione di iniziative volte alla promozione, all'educazione e alla divulgazione in materia di patrimonio storico e artistico dell'ente. Comprende le spese per la valorizzazione, la manutenzione straordinaria, la ristrutturazione e il restauro di biblioteche, pinacoteche, musei, gallerie d'arte, teatri e luoghi di culto se di valore e interesse storico.

#### **Programma 2 Attività culturali e interventi diversi nel settore culturale**

Amministrazione e funzionamento delle attività culturali, per la vigilanza e la regolamentazione delle strutture culturali, per il funzionamento o il sostegno alle strutture con finalità culturali (biblioteche, musei, gallerie d'arte, teatri, sale per esposizioni, giardini zoologici e orti botanici, acquari, arboreti, ecc.). Qualora tali strutture siano connotate da un prevalente interesse storico, le relative spese afferiscono al programma Valorizzazione dei beni di interesse storico. Comprende le spese per la promozione, lo sviluppo e il coordinamento delle biblioteche comunali. Comprende le spese per la valorizzazione, l'implementazione e la trasformazione degli spazi museali, della progettazione definitiva ed esecutiva e direzione lavori inerenti gli edifici a vocazione museale e relativi uffici (messa a norma, manutenzione straordinaria, ristrutturazione, restauro).

Comprende le spese per la realizzazione, il funzionamento o il sostegno a manifestazioni culturali (concerti, produzioni teatrali e cinematografiche, mostre d'arte, ecc.), inclusi sovvenzioni, prestiti o sussidi a sostegno degli operatori diversi che operano nel settore artistico o culturale, o delle organizzazioni impegnate nella promozione delle attività culturali e artistiche. Comprende le spese per sovvenzioni per i giardini e i musei zoologici. Comprende le spese per gli interventi per il sostegno alle attività e alle strutture dedicate al culto, se non di valore e interesse storico. Comprende le spese per la programmazione, l'attivazione e il coordinamento sul territorio di programmi strategici in ambito culturale finanziati anche con il concorso delle risorse comunitarie. Comprende le spese per la tutela delle minoranze linguistiche se non attribuibili a specifici settori d'intervento. Comprende le spese per il finanziamento degli istituti di culto. Non comprende le spese per le attività culturali e artistiche aventi prioritariamente finalità turistiche. Non comprende le spese per le attività ricreative e sportive.

### **Missione 6 Politiche giovanili, sport e tempo libero**

#### **Programma 1 Sport e tempo libero infrastrutture destinati alle attività sportive (stadi, palazzo dello sport...).**

Comprende le spese per iniziative e manifestazioni sportive e per le attività di promozione sportiva in collaborazione con le associazioni sportive locali, con il CONI e con altre istituzioni, anche al fine di promuovere la pratica sportiva. Non comprende le spese destinate alle iniziative a favore dei giovani, ricompresi nel programma "Giovani" della medesima missione.

#### **Programma 2 Giovani**

Amministrazione e funzionamento delle attività destinate ai giovani e per la promozione delle politiche giovanili. Comprende le spese destinate alle politiche per l'autonomia e i diritti dei giovani, ivi inclusa la produzione di informazione di sportello, di seminari e di iniziative divulgative a sostegno dei giovani.

Comprende le spese per iniziative rivolte ai giovani per lo sviluppo e la conoscenza dell'associazionismo e del volontariato. Comprende le spese per i centri polivalenti per i giovani. Non comprende le spese per la formazione professionale tecnica superiore, ricomprese nel programma "Istruzione tecnica superiore" della missione 04 "Istruzione e diritto allo studio".

## **Missione 8 Assetto del territorio ed edilizia abitativa**

### **Programma 1 Urbanistica e assetto del territorio**

Amministrazione e funzionamento delle attività e dei servizi relativi all'urbanistica e alla programmazione dell'assetto territoriale. Comprende le spese per l'amministrazione dei piani regolatori, piani urbanistici, piani di zona e dell'utilizzo dei terreni e dei regolamenti edilizi. Comprende le spese per la pianificazione di zone di insediamento nuove o ripristinate, per la pianificazione del miglioramento e dello sviluppo di strutture quali alloggi, industrie, servizi pubblici, sanità, istruzione, cultura, strutture ricreative, ecc. a beneficio della collettività, per la predisposizione di progetti di finanziamento per gli sviluppi pianificati e di riqualificazione urbana, per la pianificazione delle opere di urbanizzazione.

Comprende le spese per l'arredo urbano e per la manutenzione e il miglioramento qualitativo degli spazi pubblici esistenti (piazze, aree pedonali...). Non comprende le spese per la gestione del servizio dello sportello unico per l'edilizia incluse nel programma "Edilizia residenziale pubblica" della medesima missione.

### **Programma 2 Edilizia residenziale pubblica e locale e piani di edilizia economico- popolare**

Amministrazione e funzionamento delle attività e dei servizi relativi allo sviluppo delle abitazioni. Comprende le spese: per la promozione, il monitoraggio e la valutazione delle attività di sviluppo abitativo, per lo sviluppo e la regolamentazione degli standard edilizi; gli interventi di edilizia pubblica abitativa e di edilizia economico-popolare, sovvenzionata, agevolata e convenzionata; per l'acquisizione di terreni per la costruzione di abitazioni; per la costruzione o l'acquisto e la ristrutturazione di unità abitative, destinate anche all'incremento dell'offerta di edilizia sociale abitativa. Comprende le spese per le sovvenzioni, i prestiti o i sussidi a sostegno dell'espansione, del miglioramento o della manutenzione delle abitazioni. Comprende le spese per la razionalizzazione e la valorizzazione del patrimonio di edilizia residenziale pubblica. Comprende le spese per la gestione del servizio dello sportello unico per l'edilizia residenziale. Non comprende le spese per le indennità in denaro o in natura dirette alle famiglie per sostenere le spese di alloggio che rientrano nel programma "Interventi per le famiglie" della missione 12 "Diritti sociali, politiche sociali e famiglia".

## **Missione 9 Sviluppo sostenibile e tutela del territorio e dell'ambiente**

### **Programma 2 Tutela, valorizzazione e recupero ambientale**

Amministrazione e funzionamento delle attività collegate alla tutela, alla valorizzazione e al recupero dell'ambiente naturale. Comprende le spese per il recupero di miniere e cave abbandonate. Comprende le spese per sovvenzioni, prestiti o sussidi a sostegno delle attività degli enti e delle associazioni che operano per la tutela dell'ambiente. Comprende le spese per la formulazione, l'amministrazione, il coordinamento e il monitoraggio delle politiche, dei piani e dei programmi destinati alla promozione della tutela dell'ambiente, inclusi gli interventi per l'educazione ambientale. Comprende le spese per la valutazione di impatto ambientale di piani e progetti e per la predisposizione di standard ambientali per la fornitura di servizi. Comprende le spese a favore dello sviluppo sostenibile in materia ambientale, da cui sono esclusi gli interventi per la promozione del turismo sostenibile e per lo sviluppo delle energie rinnovabili. Comprende le spese per sovvenzioni, prestiti o sussidi a sostegno delle attività, degli enti e delle associazioni che operano a favore dello sviluppo sostenibile (ad esclusione del turismo ambientale e delle energie rinnovabili). Comprende le spese per la programmazione, il coordinamento e il monitoraggio delle relative politiche sul territorio anche in raccordo con la programmazione dei finanziamenti comunitari e statali. Comprende le spese per la manutenzione e la tutela del verde urbano. Non comprende le spese per la gestione di parchi e riserve naturali e per la protezione delle biodiversità e dei beni paesaggistici, ricomprese nel programma "Aree protette, parchi naturali, protezione naturalistica e forestazione" della medesima missione.

Comprende le spese per la polizia provinciale in materia ambientale. Non comprende le spese per la tutela e la valorizzazione delle risorse idriche ricomprese nel corrispondente programma della medesima missione.



### **Programma 3 Rifiuti**

Amministrazione, vigilanza, ispezione, funzionamento o supporto alla raccolta, al trattamento e ai sistemi di smaltimento dei rifiuti. Comprende le spese per la pulizia delle strade, delle piazze, viali, mercati, per la raccolta di tutti i tipi di rifiuti, differenziata e indifferenziata, per il trasporto in discarica o al luogo di trattamento. Comprende le spese per sovvenzioni, prestiti o sussidi a sostegno del funzionamento, della costruzione, della manutenzione o del miglioramento dei sistemi di raccolta, trattamento e smaltimento dei rifiuti, ivi compresi i contratti di servizio e di programma con le aziende per i servizi di igiene ambientale. Comprende le spese per i canoni del servizio di igiene ambientale.

### **Programma 7 Sviluppo sostenibile territorio montano piccoli Comuni**

Amministrazione e funzionamento delle attività a sostegno dei piccoli comuni in territori montani e dello sviluppo sostenibile nei territori montani in generale.

## **Missione 10 Trasporti e diritto alla mobilità**

### **Programma 2 Trasporto pubblico locale**

Amministrazione delle attività e servizi connessi al funzionamento, all'utilizzo, alla costruzione ed alla manutenzione dei sistemi e delle infrastrutture per il trasporto pubblico urbano e extraurbano, ivi compreso il trasporto su gomma, autofiloviario, metropolitano, tranviario e funiviario. Comprende i contributi e i corrispettivi per lo svolgimento dei servizi di trasporto urbano ed extraurbano e i contributi per il rinnovo del CCNL autoferrotanvieri. Comprende, inoltre, i contributi per le integrazioni e le agevolazioni tariffarie. Comprende le spese per la vigilanza e la regolamentazione dell'utenza, delle operazioni relative al sistema di trasporto urbano e extraurbano (concessione di licenze, approvazione delle tariffe di trasporto per merci e passeggeri, e delle frequenze del servizio, ecc.). Comprende le spese per sovvenzioni, prestiti o sussidi a sostegno del funzionamento, della costruzione, della manutenzione o del miglioramento delle infrastrutture e dei sistemi di trasporto urbano e extraurbano. Comprende le spese per l'acquisto, la manutenzione e il finanziamento ai soggetti che esercitano il trasporto pubblico urbano e extraurbano di materiale rotabile automobilistico e su rotaia (es. autobus, metropolitane). Comprende le spese per la programmazione, l'indirizzo, il coordinamento e il finanziamento del trasporto pubblico urbano e extraurbano per la promozione della realizzazione di interventi per riorganizzare la mobilità e l'accesso ai servizi di interesse pubblico. Comprende le spese per la gestione e il monitoraggio dei contratti di servizio con gli enti e le società affidatarie del servizio, e per il monitoraggio qualitativo e quantitativo dei servizi di trasporto erogati.

Non comprende le spese per la costruzione e la manutenzione delle strade e delle vie urbane, dei percorsi ciclabili e pedonali e delle spese ricomprese nel programma relativo alla Viabilità e alle infrastrutture stradali della medesima missione.

### **Programma 05 Viabilità e infrastrutture stradali**

Amministrazione e funzionamento delle attività per la viabilità e lo sviluppo e il miglioramento della circolazione stradale. Comprende le spese per il funzionamento, la gestione, l'utilizzo, la costruzione e la manutenzione, ordinaria e straordinaria, delle strade e delle vie urbane, di percorsi ciclabili e pedonali, delle zone a traffico limitato, delle strutture di parcheggio e delle aree di sosta a pagamento. Comprende le spese per la riqualificazione delle strade, incluso l'abbattimento delle barriere architettoniche. Comprende le spese per la sorveglianza e la presa in carico delle opere previste dai piani attuativi di iniziativa privata o convenzioni urbanistiche. Comprende le spese per il rilascio delle autorizzazioni per la circolazione nelle zone a traffico limitato, per i passi carrai. Comprende le spese per gli impianti semaforici. Comprende altresì le spese per le infrastrutture stradali, tra cui per strade extraurbane e autostrade. Amministrazione e funzionamento delle attività relative all'illuminazione stradale. Comprende le spese per lo sviluppo e la regolamentazione degli standard di illuminazione stradale, per l'installazione, il funzionamento, la manutenzione, il miglioramento, ecc. dell'illuminazione stradale.

## **Missione 11 Soccorso civile**

### **Programma 1 Sistema di protezione civile**

Amministrazione e funzionamento delle attività relative agli interventi di protezione civile sul territorio (gestione degli eventi calamitosi, soccorsi alpini, sorveglianza delle spiagge, evacuazione delle zone inondate, lotta agli incendi, etc.), per la previsione, la prevenzione, il soccorso e il superamento delle emergenze. Comprende le spese a sostegno del volontariato che opera nell'ambito della protezione civile. Comprende le spese per la programmazione, il coordinamento e il monitoraggio degli interventi di



protezione civile sul territorio, nonché per le attività in forma di collaborazione con le altre amministrazioni competenti in materia. Non comprende le spese per interventi per fronteggiare calamità naturali già avvenute, ricomprese nel programma "Interventi a seguito di calamità naturali" della medesima missione o nei programmi relativi agli specifici interventi effettuati per ripristinare le condizioni precedenti agli eventi calamitosi.

## **Missione 12 Diritti sociali, politiche sociali e famiglia**

### **Programma 1 Interventi per l'infanzia e i minori e per asili nido**

Amministrazione e funzionamento delle attività per l'erogazione di servizi e il sostegno a interventi a favore dell'infanzia, dei minori. Comprende le spese a favore dei soggetti (pubblici e privati) che operano in tale ambito. Comprende le spese per indennità in denaro o in natura a favore di famiglie con figli a carico, per indennità per maternità, per contributi per la nascita di figli, per indennità per congedi per motivi di famiglia, per assegni familiari, per interventi a sostegno delle famiglie monogenitore o con figli disabili. Comprende le spese per l'erogazione di servizi per bambini in età prescolare (asili nido), per le convenzioni con nidi d'infanzia privati, per i finanziamenti alle famiglie per la cura dei bambini, per i finanziamenti a orfanotrofi e famiglie adottive, per beni e servizi forniti a domicilio a bambini o a coloro che se ne prendono cura, per servizi e beni di vario genere forniti a famiglie, giovani o bambini (centri ricreativi e di villeggiatura). Comprende le spese per la costruzione e la gestione di strutture dedicate all'infanzia e ai minori. Comprende le spese per interventi e servizi di supporto alla crescita dei figli e alla tutela dei minori e per far fronte al disagio minorile, per i centri di pronto intervento per minori e per le comunità educative per minori.

### **Programma 2 Interventi per la disabilità**

Amministrazione e funzionamento delle attività per l'erogazione di servizi e il sostegno a interventi per le persone inabili, in tutto o in parte, a svolgere attività economiche o a condurre una vita normale a causa di danni fisici o mentali, a carattere permanente o che si protraggono oltre un periodo di tempo minimo stabilito. Comprende le spese a favore dei soggetti (pubblici e privati) che operano in tale ambito. Comprende le spese per indennità in denaro a favore di persone disabili, quali indennità di cura. Comprende le spese per alloggio ed eventuale vitto a favore di invalidi presso istituti idonei, per assistenza per invalidi nelle incombenze quotidiane (aiuto domestico, mezzi di trasporto, ecc.), per indennità erogate a favore di persone che si prendono cura di invalidi, per beni e servizi di vario genere erogati a favore di invalidi per consentire loro la partecipazione ad attività culturali, di svago, di viaggio o di vita collettiva. Comprende le spese per la costruzione e la gestione di strutture dedicate alle persone disabili. Comprende le spese per la formazione professionale o per favorire il reinserimento occupazionale e sociale dei disabili.

### **Programma 3 Interventi per gli anziani**

Amministrazione e funzionamento delle attività per l'erogazione di servizi e il sostegno a interventi a favore degli anziani. Comprende le spese per interventi contro i rischi collegati alla vecchiaia (perdita di reddito, reddito insufficiente, perdita dell'autonomia nello svolgere le incombenze quotidiane, ridotta partecipazione alla vita sociale e collettiva, ecc.). Comprende le spese a favore dei soggetti (pubblici e privati) che operano in tale ambito. Comprende le spese per indennità in denaro, quali indennità di cura, e finanziamenti erogati in seguito a pensionamento o vecchiaia, per l'assistenza nelle incombenze quotidiane (aiuto domestico, mezzi di trasporto, ecc.), per indennità a favore di persone che si prendono cura di persone anziane, per beni e servizi di vario genere erogati a favore di persone anziane per consentire la partecipare ad attività culturali, di svago, di viaggio, o di vita collettiva. Comprende le spese per interventi, servizi e strutture mirati a migliorare la qualità della vita delle persone anziane, nonché a favorire la loro mobilità, l'integrazione sociale e lo svolgimento delle funzioni primarie. Comprende le spese per le strutture residenziali e di ricovero per gli anziani.

### **Programma 4 Interventi per soggetti a rischio di esclusione sociale**

Amministrazione e funzionamento delle attività per l'erogazione di servizi e il sostegno a interventi a favore di persone socialmente svantaggiate o a rischio di esclusione sociale. Comprende le spese a favore di persone indigenti, persone a basso reddito, emigrati ed immigrati, profughi, alcolisti, tossicodipendenti, vittime di violenza criminale, detenuti. Comprende le spese a favore dei soggetti (pubblici e privati) che operano in tale ambito. Comprende le spese per indennità in denaro a favore di soggetti indigenti e socialmente deboli, quali sostegno al reddito e altri pagamenti destinati ad alleviare lo stato di povertà degli stessi o per assisterli in situazioni di difficoltà. Comprende le spese per sistemazioni e vitto a breve o a lungo termine forniti a favore di soggetti indigenti e socialmente deboli, per la

riabilitazione di alcolisti e tossicodipendenti, per beni e servizi a favore di persone socialmente deboli quali servizi di consultorio, ricovero diurno, assistenza nell'adempimento di incombenze quotidiane, cibo, indumenti, carburante, ecc.. Comprende le spese per la costruzione e la gestione di strutture dedicate alle persone a rischio di esclusione sociale.

#### **Programma 5 Interventi per le famiglie**

Amministrazione e funzionamento delle attività per l'erogazione di servizi e il sostegno a interventi per le famiglie non ricompresi negli altri programmi della missione. Comprende le spese a favore dei soggetti (pubblici e privati) che operano in tale ambito. Comprende le spese per la promozione dell'associazionismo familiare e per iniziative di conciliazione dei tempi di vita e di lavoro non ricompresi negli altri programmi della missione. Comprende le spese per interventi di finanza etica e di microcredito alle famiglie. Non comprende le spese per l'infanzia e l'adolescenza ricomprese nel programma "Interventi per l'infanzia e per i minori e gli asili nido" della medesima missione.

#### **Programma 6 Interventi per il diritto alla casa**

Amministrazione e funzionamento delle attività per il sostegno al diritto alla casa. Comprende le spese per l'aiuto alle famiglie ad affrontare i costi per l'alloggio a sostegno delle spese di fitto e delle spese correnti per la casa, quali sussidi per il pagamento di ipoteche e interessi sulle case di proprietà e assegnazione di alloggi economici o popolari. Comprende le spese a favore dei soggetti (pubblici e privati) che operano in tale ambito. Non comprende le spese per la progettazione, la costruzione e la manutenzione degli alloggi di edilizia residenziale pubblica, ricomprese nel programma "" della missione 08 "Assetto del territorio ed edilizia abitativa".

#### **Programma 7 Programmazione e governo della rete dei servizi sociosanitari e sociali**

Amministrazione e funzionamento delle attività per la formulazione, l'amministrazione, il coordinamento e il monitoraggio delle politiche, dei piani, dei programmi socio-assistenziali sul territorio, anche in raccordo con la programmazione e i finanziamenti comunitari e statali. Comprende le spese per la predisposizione e attuazione della legislazione e della normativa in materia sociale. Comprende le spese a sostegno del le politiche sociali che non sono direttamente riferibili agli altri programmi della medesima missione.

### **Missione 14 Sviluppo economico e competitività**

#### **Programma 1 Industria PMI e Artigianato**

Amministrazione e funzionamento delle attività per la programmazione e lo sviluppo dei servizi e delle imprese manifatturiere, estrattive e edilizie sul territorio. Comprende le spese per lo sviluppo, l'espansione o il miglioramento delle stesse e delle piccole e medie imprese; le spese per la vigilanza e la regolamentazione degli stabilimenti e del funzionamento degli impianti; le spese per i rapporti con le associazioni di categoria e le altre organizzazioni interessate nelle attività e servizi manifatturieri, estrattivi e edilizi; le spese per sovvenzioni, prestiti o sussidi a sostegno delle imprese manifatturiere, estrattive e edilizie. Comprende le spese per gli interventi a favore dell'internazionalizzazione delle imprese, in particolare per l'assistenza per le modalità di accesso e di utilizzo degli strumenti promozionali, finanziari e assicurativi disponibili, per l'assistenza legale, fiscale e amministrativa in materia di commercio estero, per il supporto e la guida nella selezione dei mercati esteri, nella scelta di partner in progetti di investimento. Comprende le spese per la programmazione, il coordinamento e il monitoraggio delle relative politiche sul territorio anche in raccordo con la programmazione dei finanziamenti comunitari e statali. Comprende le spese per la competitività dei territori (attrattività). Amministrazione e funzionamento delle attività relative alla programmazione di interventi e progetti di sostegno e sviluppo dell'artigianato sul territorio. Comprende le spese per l'associazionismo artigianale e per le aree per insediamenti artigiani. Comprende le spese per sovvenzioni, prestiti o sussidi a sostegno delle imprese artigiane. Comprende le spese per la programmazione, il coordinamento e il monitoraggio delle relative politiche sul territorio anche in raccordo con la programmazione e i finanziamenti comunitari e statali. Comprende le spese per la gestione dei rapporti con le associazioni di categoria e gli altri enti e organizzazioni interessati.

#### **Programma 2 Commercio - reti distributive - tutela dei consumatori**

Amministrazione e funzionamento delle attività e dei servizi relativi al settore della distribuzione, conservazione e magazzinaggio, e per la programmazione di interventi e progetti di sostegno e di sviluppo del commercio locale. Comprende le spese per l'organizzazione, la costruzione e la gestione dei mercati rionali e delle fiere cittadine. Comprende le spese per la produzione e diffusione di informazioni

agli operatori commerciali e ai consumatori sui prezzi, sulla disponibilità delle merci e su altri aspetti della distribuzione commerciale, della conservazione e del magazzinaggio. Comprende le spese per sovvenzioni, prestiti o sussidi a sostegno del settore della distribuzione commerciale e per la promozione delle politiche e dei programmi commerciali. Comprende le spese per la tutela, l'informazione, la formazione, la garanzia e la sicurezza del consumatore; le spese per l'informazione, la regolamentazione e il supporto alle attività commerciali in generale e allo sviluppo del commercio.

#### **Missione 15 Politiche per il lavoro e la formazione professionale**

##### **Programma 3 Sostegno all'occupazione**

Amministrazione e funzionamento delle attività per la promozione e il sostegno alle politiche per il lavoro. Comprende le spese per il sostegno economico agli adulti, occupati e inoccupati, per l'aggiornamento e la riqualificazione e il ricollocamento dei lavoratori in casi di crisi economiche e aziendali. Comprende le spese a sostegno dei disoccupati, per l'erogazione di indennità di disoccupazione e di altre misure di sostegno al reddito a favore dei disoccupati. Comprende le spese per il funzionamento o il supporto ai programmi o ai progetti generali per facilitare la mobilità del lavoro, le Pari Opportunità, per combattere le discriminazioni di sesso, razza, età o di altro genere, per ridurre il tasso di disoccupazione nelle regioni depresse o sottosviluppate, per promuovere l'occupazione di gruppi della popolazione caratterizzati da alti tassi di disoccupazione, per favorire il reinserimento di lavoratori espulsi dal mercato del lavoro o il mantenimento del posto di lavoro, per favorire l'autoimprenditorialità e il lavoro autonomo. Comprende le spese a favore dei lavoratori socialmente utili. Comprende le spese per la programmazione, il coordinamento e il monitoraggio delle relative politiche sul territorio, dei piani per le politiche attive, anche in raccordo con la programmazione e i finanziamenti comunitari e statali. Non comprende le spese per misure destinate a fronteggiare crisi economiche di particolari settori produttivi, ricomprese nelle missioni e corrispondenti programmi attinenti gli specifici settori di intervento.

#### **Missione 16 Agricoltura, politiche agroalimentari e pesca**

##### **Programma 1 Sviluppo del settore agricolo e del sistema agroalimentare**

Amministrazione e funzionamento delle attività connesse all'agricoltura, per lo sviluppo sul territorio delle aree rurali, dei settori agricolo e agroindustriale, alimentare, forestale e zootecnico. Comprende le spese per la programmazione, il coordinamento e il monitoraggio delle relative politiche sul territorio anche in raccordo con la programmazione comunitaria e statale. Comprende le spese per la vigilanza e regolamentazione del settore agricolo. Comprende le spese per la costruzione o il funzionamento dei dispositivi di controllo per le inondazioni, dei sistemi di irrigazione e drenaggio, inclusa l'erogazione di sovvenzioni, prestiti o sussidi per tali opere. Comprende le spese per indennizzi, sovvenzioni, prestiti o sussidi per le aziende agricole e per gli agricoltori in relazione alle attività agricole, inclusi gli incentivi per la limitazione o l'aumento della produzione di particolari colture o per lasciare periodicamente i terreni incolti, inclusi gli indennizzi per le calamità naturali, nonché i contributi alle associazioni dei produttori.

Non comprende le spese per l'amministrazione, il funzionamento o il supporto a parchi e riserve naturali, ricomprese nel programma "Aree protette, parchi naturali, protezione naturalistica e forestazione" della missione 09 "Sviluppo sostenibile e tutela del territorio e dell'ambiente".

#### **Missione 17 Energia e diversificazione delle fonti energetiche**

##### **Programma 1 Fonti energetiche**

Amministrazione e funzionamento delle attività e servizi relativi all'impiego delle fonti energetiche, incluse l'energia elettrica e il gas naturale. Comprende le spese per sovvenzioni, prestiti o sussidi per promuovere l'utilizzo delle fonti energetiche e delle fonti rinnovabili di energia. Comprende le spese per lo sviluppo, la produzione e la distribuzione dell'energia elettrica, del gas naturale e delle risorse energetiche geotermiche, eolica e solare, nonché le spese per la razionalizzazione e lo sviluppo delle relative infrastrutture e reti energetiche. Comprende le spese per la redazione di piani energetici e per i contributi alla realizzazione di interventi in materia di risparmio energetico. Comprende le spese derivanti dall'affidamento della gestione di pubblici servizi inerenti l'impiego del gas naturale e dell'energia elettrica. Comprende le spese per la programmazione, il coordinamento e il monitoraggio delle relative politiche sul territorio anche in raccordo con la programmazione e i finanziamenti comunitari e statali.

## **Missione 20 Fondi e accantonamenti**

### **Programma 1 Fondo di riserva**

Fondi di riserva per le spese obbligatorie e fondi di riserva per le spese impreviste.

### **Programma 2 Fondo crediti di dubbia esigibilità**

Accantonamenti al fondo crediti di dubbia esigibilità.

## **Missione 60 Anticipazioni finanziarie**

### **Programma 1 Restituzione anticipazioni di tesoreria**

Spese sostenute per la restituzione delle risorse finanziarie anticipate dall'Istituto di credito che svolge il servizio di tesoreria, per fare fronte a momentanee esigenze di liquidità. Sono incluse le connesse spese per interessi contabilizzate nel titolo 1 della spesa.

## **Missione 99 – Servizio per conto terzi**

### **Programma 1 Servizi per conto terzi - Partite di giro**

Comprende le spese per: ritenute previdenziali e assistenziali al personale; ritenute erariali; altre ritenute al personale per conto di terzi; restituzione di depositi cauzionali; spese per acquisti di beni e servizi per conto di terzi; spese per trasferimenti per conto terzi; anticipazione di fondi per il servizio economato; restituzione di depositi per spese contrattuali.

## ANALISI DELLE MISSIONI E DEI PROGRAMMI

Alle missioni come individuate nel bilancio della Comunità della Valle di Sole sono assegnate specifiche risorse per il finanziamento delle relative spese, come indicato nelle tabelle successive:

### **Missione 01 - Servizi istituzionali, generali e di gestione:**

La Missione 01 viene così definita da Glossario COFOG:

Amministrazione e funzionamento dei servizi generali, dei servizi statistici e informativi, delle attività per lo sviluppo dell'ente in una ottica di governance e partenariato e per la comunicazione istituzionale.

Amministrazione, funzionamento e supporto agli organi esecutivi e legislativi.

Amministrazione e funzionamento dei servizi di pianificazione economica in generale e delle attività per gli affari e i servizi finanziari e fiscali. Sviluppo e gestione delle politiche per il personale. Interventi che rientrano nell'ambito della politica regionale unitaria di carattere generale e di assistenza tecnica.

### **Programma 01 - Organi istituzionali**

#### Spese per il funzionamento degli uffici e servizi.

Spese di cancelleria, giornali e riviste, spese di rappresentanza e spese relative agli amministratori e all'organo di revisione – assicurazioni responsabilità civile e patrimoniale, polizza kasko – altre spese per servizi amministrativi imposte e tasse – aggiornamento sito web - erogazioni contributi annuali associazioni - spese postali, telefonia fissa e mobile, utenze varie, servizio di vigilanza e custodia, servizi di pulizia degli uffici - tassa e/o tariffa smaltimento rifiuti – prestazioni di servizi da parte del Consorzio Comuni Trentini.

### **Programma 02 - Segreteria generale**

#### Spese per il personale.

Rientrano in questo programma le spese relative al personale del Servizio Segreteria. Nell'intervento sono comprese spese varie per assicurare i rimborsi spese, spese per la formazione, sia attraverso la gestione diretta di attività formative, sia attraverso il ricorso ad agenzie formative esterne. Sono comprese le spese per assicurazioni responsabilità civile e patrimoniale, polizza kasko, spese per la medicina del lavoro, indennità rimborso per missioni ed altre spese per i servizi amministrativi, imposte e tasse.

#### Spese per il funzionamento degli uffici e servizi

Spese di cancelleria, giornali e riviste, carburante, materiale e servizi informatici, accesso a banche dati e pubblicazione on-line, strumenti tecnico specialistici non sanitari, acquisto arredi ed attrezzature ed utensili, spese inerenti l'accesso a banche dati e a pubblicazioni on line, spese postali, telefonia fissa e mobile, utenze varie, servizio di vigilanza e custodia, servizi di pulizia degli uffici, servizio mensa a favore del personale di segreteria – acquisto servizi per formazione specialistica e generica – incarichi per prestazione libero professionali e specialistiche (responsabile sicurezza ecc.) e altre prestazioni - spese per manutenzione ordinaria e riparazione di mobili e arredi e riparazione macchine d'ufficio e altri beni materiali (sistema rilevazione presenze). Sono ricomprese spese per assicurazioni responsabilità civile e patrimoniale, polizza kasko, medicina del lavoro – spese e compensi per concorsi e selezioni.

#### Attività di miglioramento della gestione complessiva dell'Ente

Il miglioramento complessivo della gestione dell'ente richiede la realizzazione di un servizio di supporto all'attività amministrativa dell'intera struttura organizzativa. Ci si riferisce soprattutto all'assistenza giuridica nella predisposizione degli atti amministrativi, al supporto giuridico in ordine alle eventuali novità legislative, all'attuazione dei principi di riforma delle competenze, alla razionalizzazione ed al miglioramento delle procedure, anche al fine di ridurre il contenzioso, all'efficiente traduzione degli indirizzi e delle decisioni degli organi istituzionali.

Si segnala, a tale riguardo, l'intento di migliorare l'accesso dell'utenza alle informazioni anche attraverso l'aggiornamento ed il perfezionamento del canale informatico (sito web istituzionale), con la creazione di specifici link dedicati alle diverse attività svolte dall'ente.

In questo senso uno specifico obiettivo che si prefigge per il triennio di riferimento sarà quello di completare l'attuazione delle disposizioni contenute nella L. 06.11.2012 n. 190 (*“Disposizioni per la prevenzione e la repressione della corruzione e dell'illegalità nella pubblica amministrazione”*), così come modificato dal D.LGS. n. 97 del 25/05/2016, modifiche recepite dalla L.R. n. 16 del 15/12/2016.



Come noto, con tale legge sono state stabilite disposizioni:

- a) in materia di adozione del **Piano anticorruzione** (art. 1, commi 1 – 10);
- b) in materia di pubblicità e trasparenza (art. 1, comma 35, in base al quale è stato emanato il D.Lgs. 14.03.2013 n. 33);
- c) in materia di **incarichi vietati** ai dipendenti delle pubbliche amministrazioni (art. 1, comma 42);
- d) in materia di **codice di comportamento** dei dipendenti delle pubbliche amministrazioni (art. 1, comma 44);
- e) in materia di **inconferibilità** e di **incompatibilità di incarichi** (art. 1, commi 49 – 50, in base ai quali è stato emanato il D.Lgs. 08.04.2013 n. 39).

In relazione a ciò, particolare attenzione dovrà essere dedicata ai temi dell'anticorruzione e della pubblicità e trasparenza.

Per quanto riguarda l'anticorruzione, la citata L. 06.11.2012 n. 190, così come modificato dal D.Lgs. 97/2016 ha come finalità fondamentale quella di combattere i fenomeni di corruzione nella Pubblica Amministrazione, prevedendo una serie di misure di prevenzione che ricadono in modo incisivo sull'organizzazione e sui rapporti di lavoro di tutte le Amministrazioni pubbliche e degli enti territoriali. Più precisamente ha imposto che le Amministrazioni pubbliche, e quindi anche i Comuni e le Comunità, si dotino di Piani di prevenzione della corruzione, quali strumenti atti a dimostrare come l'ente si sia organizzato per prevenire eventuali comportamenti non corretti da parte dei propri dipendenti.

La Comunità della Valle di Sole ha adottato, con deliberazione del Comitato Esecutivo n. 3 di data 21.01.2020, il proprio **Piano triennale di prevenzione della corruzione e della trasparenza** (P.T.P.C.T.) con validità per il periodo 2020/2022, attraverso il quale è stata effettuata una valutazione del diverso livello di esposizione degli uffici al rischio di corruzione e sono stati indicati gli interventi organizzativi volti a prevenire il medesimo rischio.

Il P.T.P.C.T. 2020/2022 ha tenuto conto:

- delle novità introdotte a livello normativo con il D.Lgs. 25.05.2016 n. 97 (*“Revisione e semplificazione delle disposizioni in materia di prevenzione della corruzione, pubblicità e trasparenza, correttivo della legge 6 novembre 2012, n. 190 e del decreto legislativo 14 marzo 2013, n. 33, ai sensi dell’articolo 7 della legge 7 agosto 2015, n. 124, in materia di riorganizzazione delle amministrazioni pubbliche”*), così come verranno recepite a livello locale dal legislatore regionale;
- delle indicazioni contenute nel Piano Nazionale Anticorruzione 2019, approvato dall’Autorità Nazionale Anticorruzione (A.N.A.C.) con deliberazione n. 1064 di data 13.11.2019.

Il Piano di prevenzione della corruzione contiene sia l’analisi del livello di rischio delle attività svolte, che un sistema di misure, procedure e controlli tesi a prevenire situazioni lesive per la trasparenza e l’integrità delle azioni e dei comportamenti del personale.

Per quanto riguarda, invece, la pubblicità e la trasparenza, il D.Lgs. 14.03.2013 n. 33, emanato in attuazione dell’art. 1, comma 35, della L. 06.11.2012 n. 190, ha riordinato la disciplina riguardante gli obblighi di pubblicità, trasparenza e diffusione delle informazioni da parte delle Amministrazioni pubbliche.

Nel corso del 2014, in attesa che il legislatore regionale intervenisse in materia al fine di adeguare la legislazione regionale agli obblighi stabiliti dalla L. 06.11.2012 n. 190 e dal D.Lgs. 14.03.2013 n. 33 (si veda circolare n. 5/EL/2013 di data 15.10.2013 della Regione Autonoma Trentino Alto Adige), si è comunque garantito il rispetto dei principi introdotti in tema di pubblicità, trasparenza e diffusione delle informazioni dalla suddetta normativa nazionale.

Considerato che, con la L.R. 24.10.2014 n. 10, la Regione Autonoma Trentino Alto Adige ha provveduto ad adeguare la legislazione regionale agli obblighi di pubblicità, trasparenza e diffusione delle informazioni da parte delle pubbliche amministrazioni individuati dalla L. 06.11.2012 n. 190, così come modificata dal D.Lgs. 97/2016 l’obiettivo anche per il triennio 2020/2022 sarà quello di aggiornare e/o implementare il sito web istituzionale al fine della pubblicazione dei necessari dati e/o documenti per il corretto esercizio del diritto di accesso civico, secondo quanto previsto dal D.Lgs. 14.03.2013 n. 33 da ultimo modificato dal D.Lgs. 25.05.2016 n. 97 e compatibilmente con il vigente quadro normativo regionale in materia di pubblicità e trasparenza ai sensi della L.P. n. 16 del 15/12/2016.

Si segnala, inoltre, la necessità di operare una progressiva semplificazione dell’azione amministrativa, di proseguire nell’opera di potenziamento e miglioramento dei processi informatici, attraverso in particolare l’ammodernamento delle dotazioni strumentali, il perfezionamento del sistema di rete fra gli uffici e del

sistema di informatizzazione del protocollo, nonché di procedere alla revisione delle principali fonti normative e regolamentari ovvero all'adozione delle stesse laddove mancanti.

In particolare:

Adempimenti in materia di privacy: il nuovo regolamento europeo 2016/679 relativo alla protezione delle persone fisiche con riguardo al trattamento dei dati personali prevede tra gli elementi caratterizzanti ed innovativi il principio della responsabilizzazione. Ciò impone agli Enti, quali titolari del trattamento nella gestione della privacy, l'obbligo di nominare il responsabile della protezione dati (RDP). A tal fine il Consorzio dei Comuni Trentini ha attivato un "servizio privacy" per i propri Enti soci che supporta gli stessi per l'attuazione della normativa in materia di protezione dei dati personali. Nello specifico il Consorzio propone il servizio di Responsabile della protezione dei dati che è stato assicurato mediante la sottoscrizione di un contratto di servizio. In virtù di tale designazione da parte della Comunità della Valle di Sole, il Consorzio dei Comuni Trentini svolgerà tutti i compiti e le funzioni che la normativa assegna e prevede per la figura del RDP.

Con determinazione del Responsabile del Servizio Segreteria, Organizzazione e Affari Generali n. 12 dd. 21/01/2020 è stato disposto il rinnovo al Consorzio dei Comuni Trentini per l'anno 2020 dell'incarico di consulenza in materia di "Privacy" a seguito dell'entrata in vigore del nuovo regolamento europeo 2016/679 con particolare riferimento alla figura di "Responsabile della Protezione dei Dati (RPD).

Digitalizzazione degli atti amministrativi: il CAD Codice amministrazione digitale approvato con D.L. n. 82 del 7.03.2005 ed aggiornato al D.L. 217 del 13.12.2017 prevede l'obbligo per le amministrazioni pubbliche di adeguare i propri sistemi di gestione informatica dei documenti. A tal fine, la Comunità della Valle di Sole ha provveduto in tal senso, mediante l'acquisto dalla ditta Gisco s.r.l. con sede in Pergine Valsugana, di un programma per la gestione degli Atti Amministrativi in forma digitale.

PROGETTI EUROPEI - Progetto Be-Water: trattasi di un progetto di educazione ambientale, redatto da un'esperta di progettazione Europea.

A settembre 2018 l'Unione Europea - Agenzia Esecutiva per l'Educazione, gli Audiovisivi e la Cultura comunicava la concessione del finanziamento pari a € 60.000,00 sul fondo Erasmus + per il progetto BE WATER, da realizzarsi in partenariato con altri tre soggetti non aventi scopo di lucro. Il progetto ha durata biennale, è iniziato nel marzo 2019 e proseguirà fino a fine 2020 prevedendo il coinvolgimento di tre partners Italia, Croazia e Slovenia

Altri progetti: sono in corso di valutazione e di redazione altre attività che potrebbero essere finanziate da altri programmi europei. Qualora si disponesse di ulteriori finanziamenti, si darà seguito alla loro realizzazione.

### **Programma 3 - Gestione economica, finanziaria, programmazione, provveditorato e controllo di gestione**

Il programma consiste principalmente nella programmazione, gestione e rendicontazione del bilancio. Comprende le seguenti attività: formazione dei bilanci annuali e pluriennali di previsione, dei conti consuntivi nonché dei documenti di programmazione finanziaria a rilevanza esterna; tenuta degli adempimenti fiscali e dei servizi finanziari accessori; attività di verifica della veridicità delle previsioni di entrata e di compatibilità delle previsioni di spesa; attività di istruttoria delle proposte di variazione al bilancio annuale, al bilancio pluriennale e al piano esecutivo di gestione e dei prelievi dal fondo di riserva; controlli ai fini della salvaguardia degli equilibri di bilancio; rapporti con l'organo di revisione economico-finanziaria; gestione IRAP e IVA e relativi adempimenti e scadenze; rapporti con il Servizio di Tesoreria e gli altri agenti contabili; tenuta della contabilità economica; controllo di gestione attraverso la predisposizione di strumenti contabili e metodologie di analisi e assistenza ai centri di responsabilità; predisposizione della proposta di PEG all'organo esecutivo; attività di controllo interno finalizzate alla predisposizione del referto del controllo di gestione; raccolta e controllo della documentazione delle società, enti e istituzioni partecipate della Comunità; servizi economici, gestione cassa economica, ivi compresa la riscossione delle entrate di non rilevante entità, appalti servizi di pulizia, gestione magazzini economici, servizi assicurativi comunali. forniture necessarie al normale funzionamento di tutti i servizi comunali (quali ad es. cancelleria, materiali di consumo, fotocopiatori, ecc.) secondo criteri di economicità, uniformità e omogeneità, tenendo conto dei fabbisogni annuali preventivati; adempimenti connessi alla gestione del parco automezzi della Comunità (bolli auto e formalità connesse, revisioni, ecc.); vendita diretta delle pubblicazioni edite dal Comune; servizio di cassa economica. Nel programma sono incluse le spese relative agli emolumenti e alla formazione del personale addetto al Servizio finanziario.



## Programma 5 - Gestione dei beni demaniali e patrimoniali

### Spese per il funzionamento degli uffici e servizi

Spese di cancelleria, acquisto materiale per manutenzione ordinaria e riparazioni di beni immobili, assicurazioni su beni mobili e immobili – altri premi di assicurazioni – spese per sgombero neve - acquisto macchine e hardware per ufficio – mobili, arredi, attrezzature macchinari.

## Programma 6 - Ufficio tecnico

### Spese per il personale.

Rientrano in questo programma le spese relative al personale del Servizio Tecnico. Nell'intervento sono comprese spese varie per assicurare i rimborsi spese, anche per iscrizione all'albo, spese per la formazione, sia attraverso la gestione diretta di attività formative, sia attraverso il ricorso ad agenzie formative esterne. Sono comprese le spese per assicurazioni responsabilità civile e patrimoniale, polizza kasko, spese per la medicina del lavoro, indennità rimborso per missioni ed altre spese per i servizi amministrativi, imposte e tasse.

### Spese per il funzionamento degli uffici e servizi

Spese di cancelleria, giornali e riviste, carburante, materiale informatico, servizi informatici, accesso a banche dati e pubblicazione on-line, assistenza all'utente e formazione, strumenti tecnico specialistici non sanitari, acquisto arredi ed attrezzature ed utensili, spese inerenti l'accesso a banche dati e a pubblicazioni on-line, spese postali, telefonia fissa e mobile, utenze varie, servizio di vigilanza e custodia, servizi di pulizia degli uffici, servizio mensa a favore del personale del Servizio Tecnico – acquisto servizi per formazione specialistica e generica – incarichi per prestazione libero professionali e specialistiche (responsabile sicurezza ecc.) e altre prestazioni - altre spese per servizi amministrativi imposte e tasse, tassa e/o tariffa smaltimento rifiuti – medicina del lavoro - spese per manutenzione ordinaria e riparazione di mobili e arredi e riparazione macchine d'ufficio. Sono ricomprese spese per assicurazioni responsabilità civile verso terzi patrimoniale, polizza kasko, altri premi di assicurazione. RC auto, kasko e tassa automobilistica mezzi.

### Fondo unico territoriale

Con deliberazione n. 32 del 15 marzo 2013 la Giunta della Comunità ha approvato l'ordine di priorità per gli interventi richiesti dai Comuni sul Fondo Unico Territoriale, confermata con delibera della Giunta Provinciale n. 1753 del 23 agosto 2013.

L'importo complessivo è a carico del bilancio provinciale per euro 9.671,996,58.

Ai sensi della delibera della Giunta provinciale n.1593 del 20 luglio 2012, competono alla Comunità tutte le fasi operative intermedie inerenti l'iter di finanziamento (concessione, monitoraggio termini, autorizzazione varianti, utilizzo eventuali economie di spesa, riprogrammazione degli interventi, proroghe, ecc.).

La Comunità garantisce il monitoraggio delle scadenze, l'istruttoria della documentazione di rendicontazione e cura i rapporti con il Servizio Autonomie locali della Provincia.

Relativamente agli interventi relativi ai Comuni di Caldes, Peio, Cavizzana, Malè, Mezzana, Terzolas, Croviana e Pellizzano sono stati ultimati e rendicontati.

COMUNE	INTERVENTO	IMPORTO AMMESSO	CONTRIBUTO	SCADENZA TERMINI RENDICONTAZIONE.	DETERMINAZIONE PRESA ATTO RENDICONTAZIONE
RABBI	Lavori di rifacimento rete distribuzione località Somrabbi e Ceresè e altre opere minori di collegamento per l'ottimizzazione rete idrica a monte frazione di S. Bernardo	€ 1.469.760,00	€ 1.249.296,00	30/06/2017 PROROGA AL 30/06/2020	----
OSSANA	Lavori di potenziamento della rete acquedottistica comunale	€ 895.930,00	€ 671.947,50	30/06/2017 PROROGA AL 30/06/2020	----
VERMIGLIO	Lavori di sistemazione area cimiteriale in C.C. Vermiglio	€ 1.647.945,11	€ 1.400.753,34	11/03/2018 PROROGA AL 20/02/2020	
<b>totale</b>		<b>4.013.635,1</b>	<b>3.321.996,84</b>		

## Fondo strategico territoriale

Con deliberazione n. 1234 del 22 luglio 2016 la Giunta Provinciale ha stabilito il riparto tra le Comunità della quota derivante dal bilancio provinciale e stabilito le modalità di utilizzo del Fondo Strategico Territoriale.

L'allegato n. 1 alla stessa delibera stabilisce criteri e modalità di utilizzo dello stesso Fondo Strategico Territoriale, individuando:

- al punto 2a) la prima classe di azioni denominata "Adeguamento della qualità/quantità dei servizi";
- al punto 2b) la seconda classe di azioni denominata: "Progetti di Sviluppo locale": a tali azioni sono finalizzate principalmente le risorse attribuite dalla Provincia pari ad € 3.014.162,34 + € 323.626,16 (50% risorse derivanti dalla decadenza di opere relativa al F.U.T.) per un totale di € 3.337.789,10.

I Comuni nella seduta di data 13 ottobre 2016 hanno disposto all'unanimità dei presenti, di far confluire le risorse comunali di cui al punto 2a) dell'allegato n. 1 alla deliberazione della Giunta Provinciale n. 1234 del 20 luglio 2016, nel fondo strategico territoriale, punto 2b) – seconda classe di azioni – della stessa deliberazione. I medesimi Comuni hanno sottoscritto un "Atto d'Intesa" che conferma tale scelta.

La Comunità della Valle di Sole, in qualità di ente capofila con funzioni di coordinamento operativo, a seguito dei momenti partecipativi di data 29/11/2016 e di data 30/03/2017 (certificati dall'Autorità per la partecipazione locale della Provincia Autonoma di Trento) ha promosso la "conferenza" fra Comunità, Comuni della Valle di Sole e Provincia Autonoma di Trento, per la condivisione del testo dell'Accordo di Programma per lo sviluppo locale e la coesione territoriale - fondo strategico territoriale Valle di Sole – (comma 2 quinquies dell'art. 9 della L.P. n. 3 del 2006 e ss. mm. e del comma 3 dell'art. 39 del Codice degli Enti Locali della Regione Autonoma Trentino Alto Adige approvato con L.R. 03/05/2018 n. 2).

La Provincia Autonoma di Trento con deliberazione di Giunta n. 763 dd. 09/05/2018 ha disposto risorse integrative per € 1.300.000,00 destinate al fondo strategico della Comunità della Valle di Sole. Il Fondo Strategico Territoriale è pertanto costituito dalla quota di € 1.664.732,38 fondi Comuni e di € 4.637.789,10 fondi P.A.T; complessivamente di € 6.302.521,48.

Con deliberazione n. 69 dd. 26/06/2018 il Comitato Esecutivo ha approvato lo schema dell'Atto d'intesa relativo alle risorse integrative concesse dalla Provincia Autonoma di Trento con la sopra citata delibera di giunta; tale atto è in corso di sottoscrizione da parte dei soggetti coinvolti.

L'Allegato A) del suddetto accordo elenca i seguenti interventi:

### **1. MOBILITA' SOSTENIBILE**

#### Completamento rete ciclabile di fondo valle:

- Tratto Malè/Magras – Fonte di Rabbi
- Tratto Fucine – Passo del Tonale
- Tratto Cogolo – Peio Fonti

#### Messa in sicurezza tratti ciclabili esistenti:

- Tratto Mezzana – Pellizzano
- Tratto Cusiano – Ossana
- Tratto Commezzadura in loc. Giare

#### Progetto E. Bike (bicicletta a pedalata assistita)

### **2. ADEGUAMENTO DEL PALAZZETTO DELLO SPORT DI MEZZANA**

### **3. REALIZZAZIONE AREE DI SOSTA ALL'ENTRATA DELLA VALLE**

- Caldes, Torresella Rossa
- Passo del Tonale, loc. Cantoniera

### **4. PEDONALIZZAZIONI STAGIONALI IN ALCUNI CENTRI**

- Folgarida, Progetto Folgarida green
- Commezzadura, fraz. Mestriago

Le opere finanziate con gli importi attualmente disponibili sul fondo saranno le seguenti:

- Tratto Malè/Magras – Fonte di Rabbi
- Tratto Fucine – Passo del Tonale
- Adeguamento del palazzetto dello sport di Mezzana

## Programma 07 – Elezioni e consultazioni popolari – Anagrafe e stato civile

### Acquisto di beni e servizi.

Rientrano in questo programma le spese relative ad una eventuale consultazione popolare sulla viabilità della Valle.

## Programma 10 - Risorse umane

### Spese per il personale.

Rientrano in questo programma le spese relative al personale dell'ufficio personale, nonché spese relative all'elaborazione degli stipendi, rimborsi spese, spese per la formazione sia attraverso la gestione diretta di attività formative, sia attraverso il ricorso ad agenzie formative esterne. Sono comprese le spese per assicurazioni responsabilità civile e patrimoniale, polizza kasko, spese per la medicina del lavoro, indennità rimborso per missioni ed altre spese per i servizi amministrativi, imposte e tasse.

### Spese per il funzionamento degli uffici e servizi.

Spese di cancelleria, giornali e riviste, carburante, materiale informatico, strumenti tecnico specialistici non sanitari, spese inerenti l'accesso a banche dati e a pubblicazioni on-line, spese postali, telefonia fissa e mobile, utenze varie, servizio di vigilanza e custodia, servizi di pulizia degli uffici e spese per manutenzione ordinaria e riparazione di mezzi, mobili, arredi, macchine d'ufficio e di immobili e di altri beni materiali, nonché spese per assistenza informatica e licenze per software. Sono comprese spese per la pubblicazione di bandi di gara e spese varie del servizio tesoreria, nonché spese per assicurazioni su beni immobili, RCA, kasko automezzi, imposta di proprietà auto ecc...

## Programma 11 - Altri servizi generali

Nel Programma 11 sono incluse le spese per:

- adesione al fondo sanitario provinciale
- incarichi legali
- incarichi libero professionali di studi, ricerca e consulenza.

<b>Missione 01 – Servizi istituzionali, generali e di gestione</b>				
<b>Risorse assegnate al finanziamento della missione e dei programmi associati</b>	<b>2020</b>	<b>2021</b>	<b>2022</b>	<b>Totale</b>
Fondo pluriennale vincolato	148.574,99	0,00	0,00	0,00
Avanzo accantonato	0,00	0,00	0,00	0,00
Avanzo libero	0,00	0,00	0,00	0,00
Altre entrate aventi specifica destinazione	0,00	0,00	0,00	0,00
Proventi dei servizi e vendita di beni	18.000,00	18.000,00	18.000,00	54.000,00
Quote di risorse generali	957.635,82	1.007.690,00	996.010,00	2.961.335,82
<b>Totale entrate Missione</b>	<b>1.127.210,81</b>	<b>1.028.690,00</b>	<b>1.017.010,00</b>	<b>3.172.910,81</b>

<b>Spese assegnate al finanziamento della missione e dei programmi associati</b>	<b>2020</b>	<b>2021</b>	<b>2022</b>	<b>Totale</b>
Titolo1 – Spese correnti	1.000.995,47	978.690,00	997.010,00	2.976.695,47
Titolo 2 – Spese in conto capitale	126.215,34	50.000,00	20.000,00	196.215,34
Titolo 3 – Spese per incremento di attività finanziarie	0,00	0,00	0,00	0,00
Titolo 4 – Rimborso di prestiti	0,00	0,00	0,00	0,00
<b>Totale Spese Missione</b>	<b>1.127.210,81</b>	<b>1.028.690,00</b>	<b>1.017.010,00</b>	<b>3.172.910,81</b>

Spese impiegate distinte per programmi associati	2020	2021	2022	Totale
Totale programma 01 - Organi istituzionali	109.118,00	110.618,00	111.418,00	331.154,00
Totale programma 02 – Segreteria generale	330.201,41	293.547,00	315.447,00	939.195,41
Totale programma 03 – Gestione economica, finanziaria, programmazione, provveditorato e controllo di gestione	307.458,80	308.430,00	307.550,00	923.438,80
Totale programma 04 – Gestione delle entrate tributarie e servizi fiscali	0,00	0,00	0,00	0,00
Totale programma 05 – Gestione dei beni demaniali e patrimoniali	119.369,52	20.300,00	20.300,00	159.969,52
Totale programma 06 – Ufficio tecnico	122.906,34	149.350,00	119.450,00	391.706,34
Totale programma 07 – Elezioni e consultazioni popolari – Anagrafe e stato civile	13.000,00	0,00	0,00	13.000,00
Totale programma 08 – Statistica e sistemi informativi	0,00	0,00	0,00	0,00
Totale programma 09 – Assistenza tecnico-amministrativa agli enti locali	0,00	0,00	0,00	0,00
Totale programma 10 – Risorse umane	105.056,74	126.345,00	122.745,00	354.146,74
Totale programma 11 – Altri servizi generali	20.100,00	20.100,00	20.100,00	60.300,00
<b>Totale Missione 01– Servizi istituzionali, generali e di gestione</b>	<b>1.127.210,81</b>	<b>1.028.690,00</b>	<b>1.017.010,00</b>	<b>3.172.910,81</b>

### **Missione 03 – Ordine pubblico e sicurezza**

La Missione 03 viene così definita da Glossario COFOG: Amministrazione e funzionamento delle attività collegate all’ordine pubblico e alla sicurezza a livello locale, alla polizia locale, commerciale e amministrativa. Sono incluse le attività di supporto alla programmazione, al coordinamento e al monitoraggio delle relative politiche. Sono comprese anche le attività in forma di collaborazione con altre forze di polizia presenti sul territorio. Interventi che rientrano nell’ambito della politica regionale unitaria in materia di ordine pubblico e sicurezza.”

<b>Missione 03 – Ordine pubblico e sicurezza</b>				
Risorse assegnate al finanziamento della missione e dei programmi associati	2020	2021	2022	Totale
Fondo pluriennale vincolato	130.000,00	0,00	0,00	0,00
Avanzo libero	0,00	0,00	0,00	0,00
Altre entrate aventi specifica destinazione	0,00	0,00	0,00	0,00
Proventi dei servizi e vendita di beni	0,00	0,00	0,00	0,00
Quote di risorse generali	0,00	0,00	0,00	0,00
<b>Totale entrate Missione</b>	<b>130.000,00</b>	<b>0,00</b>	<b>0,00</b>	<b>130.000,00</b>

Spese assegnate al finanziamento della missione e dei programmi associati	2020	2021	2022	Totale
Titolo1 – Spese correnti	0,00	0,00	0,00	0,00
Titolo 2 – Spese in conto capitale	130.000,00	0,00	0,00	130.000,00
Titolo 3 – Spese per incremento di attività finanziarie	0,00	0,00	0,00	0,00
Titolo 4 – Rimborso di prestiti	0,00	0,00	0,00	0,00
<b>Totale Spese Missione</b>	<b>130.000,00</b>	<b>0,00</b>	<b>0,00</b>	<b>130.000,00</b>

Spese impiegate distinte per programmi associati	2020	2021	2022	Totale
Totale programma 01 - Polizia locale e amministrativa	0,00	0,00	0,00	0,00
Totale programma 02 – Sistema integrato di sicurezza urbana	130.000,00	0,00	0,00	130.000,00
<b>Totale Missione 03 – Ordine pubblico e sicurezza</b>	<b>130.000,00</b>	<b>0,00</b>	<b>0,00</b>	<b>130.000,00</b>

#### **Missione 04 - Istituzione e diritto allo studio**

La Missione 04 viene così definita dal Glossario COFOG:

Amministrazione, funzionamento ed erogazione di istruzione di qualunque ordine e grado per l'obbligo formativo e dei servizi connessi (quali assistenza scolastica, trasporto e refezione), ivi inclusi gli interventi per l'edilizia scolastica e l'edilizia residenziale per il diritto allo studio. Sono incluse le attività di supporto alla programmazione, al coordinamento e al monitoraggio delle politiche per l'istruzione. Interventi che rientrano nell'ambito della politica regionale unitaria in materia di istruzione e diritto allo studio.

#### **Programma 06 – Servizi ausiliari all’Istruzione**

##### Spese per il personale.

Rientrano in questo programma le spese relative al personale dei Servizi Ausiliari all’Istruzione. Sono comprese le spese per il personale con figura professionale amministrativa/contabile. Sono comprese le spese per assicurazioni responsabilità civile e patrimoniale, polizza kasko, spese per la medicina del lavoro, indennità rimborso per missioni ed altre spese per i servizi amministrativi, imposte e tasse.

##### Spese per il funzionamento degli uffici e servizi.

Spese di cancelleria, carburante, materiale informatico, strumenti tecnico specialistici non sanitari, acquisto arredi ed attrezzature ed utensili, spese inerenti l’accesso a banche dati e a pubblicazioni on line, spese postali, telefonia fissa, utenze varie, servizio di vigilanza e custodia, servizi di pulizia degli uffici e spese per manutenzione ordinaria e riparazione di attrezzature nelle mense scolastiche, di macchine d’ufficio, di immobili e locali di mense scolastiche e di altri beni materiali, acquisto licenze per software.

##### Servizio di mensa

Il servizio di mensa, attuato secondo quanto disposto dall’articolo 4 del regolamento attuativo emanato con D.P.P. 05 novembre 2007, n. 24-104/Leg, è assicurato agli studenti frequentanti attività didattiche pomeridiane curricolari obbligatorie del percorso scolastico o formativo frequentato, rispettivamente, per la scuola primaria, secondaria e per la formazione professionale.

La gestione del servizio di mensa scolastica è attualmente affidata alla ditta Risto3 soc. coop. di Trento per tutte le scuole della Comunità fino al 30.6.2024, eventualmente rinnovabile per 2 anni, ad eccezione delle scuole elementari di Caldes, Vermiglio e Rabbi la cui gestione è garantita e rinnovata annualmente mediante convenzioni con i singoli Comuni.

Infine viene garantito il servizio pasto serale agli studenti Enaip di Ossana convittori mediante convenzione annuale con la Fondazione S.Vigilio di Ossana. Nel corso del prossimo triennio si valuterà l’eventuale attivazione di un punto mensa presso il Passo Tonale (sede staccata di Vermiglio).

Per la compartecipazione al servizio mensa da parte degli utenti il servizio si avvale della gestione buono mensa informatico mediante convenzione con la società Etica soluzioni con l'applicativo School.net, valevole fino al 30.06.2020. Si prevede di proseguire con la modalità del buono elettronico anche per il proseguo.

#### Acquisto attrezzature mense scolastiche

Fra le attività del diritto allo studio sono ricompresi gli acquisti di attrezzature per mense scolastiche che nel triennio saranno effettuate secondo le necessità espresse dai gestori ed in base alle disponibilità economiche di bilancio, le quali ricomprendono i finanziamenti assegnati con delibera di Giunta Provinciale a decorrere dall'anno 2017 secondo la ricognizione del fabbisogno dei punti mensa e dei punti cottura a suo tempo accertato.

#### Spese per trasporto scolastico ed altri interventi.

Compatibilmente con le disponibilità di bilancio e considerazioni sull'appropriatezza dell'intervento, rientrano le spese per il trasporto scolastico per le tratte periferiche eventualmente non garantite dalla Provincia.

### **Programma 07 – Diritto allo studio**

Sono ricomprese le spese per l'erogazione di:

Assegni di studio: per studenti residenti sul territorio della comunità, che frequentano istituzioni scolastiche e formative, per la copertura anche parziale di spese per convitto o alloggio, mensa, trasporto, libri di testo, tasse di iscrizione e frequenza come dettagliato nella L.P. 7.8.2006 n. 5. Sono comprese imposte su assegni studio.

Facilitazioni di viaggio: nel caso di impossibilità di fruizione, da parte degli studenti iscritti al secondo ciclo di istruzione e formazione, di un servizio di trasporto pubblico ai fini della frequenza scolastica come dettagliato nella L.P. 7 agosto 2006 n. 5.

<b>Missione 04 – Istituzione e diritto allo studio</b>				
Risorse assegnate al finanziamento della missione e dei programmi associati	2020	2021	2022	Totale
Fondo pluriennale vincolato	418,54	0,00	0	418,54
Avanzo vincolato	0,00	0,00	0,00	0,00
Altre entrate aventi specifica destinazione	11.234,53	0,00	0,00	11.234,53
Proventi dei servizi e vendita di beni	344.925,00	334.585,00	334.565,00	1.014.075,00
Quote di risorse generali	304.690,00	296.380,00	296.400,00	897.470,00
<b>Totale entrate Missione</b>	<b>661.268,07</b>	<b>630.965,00</b>	<b>630.965,00</b>	<b>1.923.198,07</b>

Spese assegnate al finanziamento della missione e dei programmi associati	2020	2021	2022	Totale
Titolo1 – Spese correnti	650.033,54	630.965,00	630.965,00	1.911.963,54
Titolo 2 – Spese in Conto capitale	11.234,53	0,00	0,00	11.234,53
Titolo 3 – Spese per incremento di attività finanziarie	0,00	0,00	0,00	0,00
Titolo 4 – Rimborso di prestiti	0,00	0,00	0,00	0,00
<b>Totale spese Missione</b>	<b>661.268,07</b>	<b>630.965,00</b>	<b>630.965,00</b>	<b>1.923.198,07</b>

Spese impiegate distinte per programmi associati	2020	2021	2022	Totale
Totale Programma 01 – Istruzione prescolastica	0,00	0,00	0,00	0,00
Totale Programma 02 – Altri ordini di istruzione non universitaria	0,00	0,00	0,00	0,00
Totale Programma04 – Istruzione universitaria	0,00	0,00	0,00	0,00
Totale Programma05 – Istruzione tecnica superiore	0,00	0,00	0,00	0,00
Totale Programma06 – Servizi ausiliari all’istruzione	628.718,07	603.815,00	603.815,00	1.836.348,07
Totale Programma07 – Diritto allo studio	32.550,00	27.150,00	27.150,00	86.850,00
<b>Totale Missione 04 – Istruzione e diritto allo studio</b>	<b>661.268,07</b>	<b>630.965,00</b>	<b>630.965,00</b>	<b>1.923.198,07</b>

### **Missione 05 - Tutela e valorizzazione dei beni e attività culturali**

La Missione 05 viene così definita da Glossario COFOG:

Amministrazione e funzionamento delle attività di tutela e sostegno, di ristrutturazione e manutenzione dei beni di interesse storico, artistico e culturale e del patrimonio archeologico e architettonico. Amministrazione, funzionamento ed erogazione di servizi culturali e di sostegno alle strutture e alle attività culturali non finalizzate al turismo. Sono incluse le attività di supporto alla programmazione, al coordinamento e al monitoraggio delle relative politiche. Interventi che rientrano nell'ambito della politica regionale unitaria in materia di tutela e valorizzazione dei beni e delle attività culturali."

### **Programma 02 - Attività culturali e interventi diversi nel settore culturale**

Nel programma sono incluse le spese per:

- stampa di locandine, dépliant, ecc. per dare evidenza di manifestazioni di carattere culturale organizzate dall’Ente
- attività di formazione dei cittadini promosse dalla Comunità;
- contributi per la realizzazione di eventi culturali

<b>Missione 05 – Tutela e valorizzazione dei beni e attività culturali</b>				
Risorse assegnate al finanziamento della missione e dei programmi associati	2020	2021	2022	Totale
Fondo pluriennale vincolato	0,00	0,00	0,00	0,00
Avanzo vincolato	0,00	0,00	0,00	0,00
Altre entrate aventi specifica destinazione	0,00	0,00	0,00	0,00
Proventi dei servizi e vendita di beni	0,00	0,00	0,00	0,00
Quote di risorse generali	5.400,00	5.400,00	5.400,00	16.200,00
<b>Totale entrate Missione</b>	<b>5.400,00</b>	<b>5.400,00</b>	<b>5.400,00</b>	<b>16.200,00</b>



Spese assegnate al finanziamento della missione e dei programmi associati	2020	2021	2022	Totale
Titolo1 – Spese correnti	5.400,00	5.400,00	5.400,00	16.200,00
Titolo 2 – Spese in conto capitale	0,00	0,00	0,00	0,00
Titolo 3 – Spese per incremento di attività finanziarie	0,00	0,00	0,00	0,00
Titolo 4 – Rimborso di prestiti	0,00	0,00	0,00	0,00
<b>Totale spese Missione</b>	<b>5.400,00</b>	<b>5.400,00</b>	<b>5.400,00</b>	<b>16.200,00</b>

Spese impiegate distinte per programmi associati	2020	2021	2022	Totale
Totale programma 01- Tutela e valorizzazione dei beni e attività culturali	0,00	0,00	0,00	0.000,00
Totale programma 02 – Attività culturali e interventi diversi nel settore culturale	5.400,00	5.400,00	5.400,00	16.200,00
<b>Totale Missione 05 - Tutela e valorizzazione dei beni e attività culturali</b>	<b>5.400,00</b>	<b>5.400,00</b>	<b>5.400,00</b>	<b>16.200,00</b>

### **Missione 06 - Politiche giovanili, sport e tempo libero**

La Missione 06 viene così definita da Glossario COFOG:

Amministrazione e funzionamento di attività sportive, ricreative e per i giovani, incluse la fornitura di servizi sportivi e ricreativi, le misure di sostegno alle strutture per la pratica dello sport o per eventi sportivi e ricreativi e le misure di supporto alla programmazione, al coordinamento e al monitoraggio delle relative politiche. Interventi che rientrano nell'ambito della politica regionale unitaria in materia di politiche giovanili, per lo sport e il tempo libero.

#### **Programma 1 – Sport e tempo libero**

La Comunità si impegna nel triennio di riferimento a sostenere le attività promosse a livello sovra comunale da associazioni/gruppi/strutture sportive a favore dei residenti della Valle.

#### **Programma 2 – Giovani**

##### S.D.E (Soggiorni Diurni Estivi)

Nei mesi estivi del prossimo triennio si intende riproporre i soggiorni diurni estivi per bambini e ragazzi da realizzarsi in forma esternalizzata tramite convenzione, sviluppando e qualificando il servizio già sperimentato positivamente negli anni precedenti. La mancanza della messa a disposizione di assistenti educatori ha posto a carico della Comunità l'onere del reperimento delle risorse necessarie per favorire l'attività, in ottica anche di integrazione di soggetti con handicap, che può essere anche individualizzato in taluni casi gravi oltre che, sulla base di un'eventuale valutazione del Servizio Sociale, per sostenere economicamente i nuclei familiari in difficoltà nel pagamento della quota di partecipazione.

L'azione dovrà configurarsi sia come intervento a favore dei più giovani, anche in ottica di servizio di conciliazione lavoro-famiglia nei periodi di chiusura della scuola, sia di inclusione sociale di soggetti con fragilità o handicap. L'importo complessivo dovrà essere reperito, come per gli scorsi anni, tramite accordi con i Comuni interessati che intendono partecipare all'iniziativa, formalizzando preventivamente la loro adesione e impegno finanziario.

Come per l'anno 2019 anche nel prossimo triennio si proseguirà il raccordo con i principali soggetti del territorio che si occupano di iniziative estive per minori: si cercherà di trovare una sinergia ed una condivisione fra i soggetti attuatori di tali interventi estivi per dare informazione complessiva e riassuntiva delle attività estive disponibili nell'intero territorio della Comunità (brochure o informativa unica).

### Progetti finanziati sul Piano Giovani di Zona (Alta e Bassa Valle di Sole).

La Comunità della Valle di Sole partecipa, con una rappresentanza istituzionale e/o con una rappresentanza tecnica, al Tavolo del confronto e della proposta sulle politiche giovanili. Mediante la partecipazione al Tavolo si promuove, con altri soggetti (enti pubblici locali, Comuni e Comunità, e i soggetti del territorio chiamati a costituirsi nei 2 Piani Giovani di Zona della Bassa e Alta Valle di Sole) la cultura delle politiche giovanili in particolare attraverso la promozione dell'analisi dei bisogni territoriali, l'individuazione delle priorità e delle aree di intervento, la definizione di indirizzi e l'assunzione delle decisioni strategiche ed operative per la costruzione del Piano Operativo Giovani (POG).

Viene prevista nel triennio la concessione di contributi ad associazioni sociali.

### Progetto Sun Card

Il Progetto Sun Card è un progetto che agisce a livello promozionale e preventivo sulla fascia d'età dell'infanzia, adolescenza e giovani, creando opportunità e facilitazioni nell'accesso e svolgimento di attività protettive che possano creare positive ricadute in termini di benessere, integrazione e minore problematicità sociale futura. Attraverso la promozione di attività sportive, naturalistiche e culturali tra i bambini, ragazzi e giovani, e la promozione della frequentazione delle risorse naturalistiche e del patrimonio ambientale della valle, realizza inoltre un sistema premiante del volontariato tra i minori e le loro famiglie promuovendo una positiva ricaduta sull'utilizzo del tempo libero. Il progetto prevede l'emissione di una tessera nominativa virtuale al costo di 50 euro a carico della famiglia. Con tale tessera il ragazzo può accedere gratuitamente ad attività sportive, naturalistiche e culturali, per un valore complessivo di 75 euro che corrisponde ad un valore di tessera aumentato di 25 euro rispetto al contributo familiare. Tale valore può essere aumentato fino a raddoppiare, svolgendo attività di volontariato da parte del ragazzo o dei genitori per minori di 16 anni. Agli enti erogatori di attività sportive, culturali e ambientali la Comunità riconosce un rimborso pari al 50% rispetto al costo ordinario delle attività. Oltre alle spese derivanti dagli incrementi del valore delle tessere all'attivazione, le spese comprendono i costi di gestione come i costi di consulenza, di pubblicità, di informazione e del personale assegnato al progetto compreso la predisposizione di un sistema informatizzato e una specifica applicazione per la creazione di una tessera virtuale su smartphone e di una parallela tessera cartacea con QR code. Per il prossimo triennio si prevede di proseguire il progetto; nel corso del 2020 con una intensificazione della promozione delle opportunità ivi previste, mediante il coinvolgimento delle amministrazioni comunali e operatori economici locali.

<b>Missione 06 – Politiche giovanili, sport e tempo libero</b>				
Risorse assegnate al finanziamento della missione e dei programmi associati	2020	2021	2022	Totale
Fondo pluriennale vincolato	0,00	0,00	0,00	0,00
Avanzo vincolato	0,00	0,00	0,00	0,00
Altre entrate aventi specifica destinazione	47.395,50	47.395,50	32.000,00	126.791,00
Proventi dei servizi e vendita di beni	27.500,00	20.000,00	20.000,00	67.500,00
Quote di risorse generali	42.140,50	7.704,50	23.100,00	72.945,00
<b>Totale entrate Missione</b>	<b>117.036,00</b>	<b>75.100,00</b>	<b>75.100,00</b>	<b>267.236,00</b>

Spese assegnate al finanziamento della missione e dei programmi associati	2020	2021	2022	Totale
Titolo1 – Spese correnti	117.036,00	75.100,00	75.100,00	267.236,00
Titolo 2 – Spese in conto capitale	0,00	0,00	0,00	0,00
Titolo 3 – Spese per incremento di attività finanziarie	0,00	0,00	0,00	0,00
Titolo 4 – Rimborso di prestiti	0,00	0,00	0,00	0,00
<b>Totale spese Missione</b>	<b>117.036,00</b>	<b>75.100,00</b>	<b>75.100,00</b>	<b>267.236,00</b>

Spese impiegate distinte per programmi associati	2020	2021	2022	Totale
Totale programma 01 - Sport e tempo libero	85.036,00	43.100,00	43.100,00	43.100,00
Totale programma 02 - Giovani	32.000,00	32.000,00	32.000,00	96.000,00
<b>Totale Missione 06 – Politiche giovanili, sport e tempo libero</b>	<b>117.036,00</b>	<b>75.100,00</b>	<b>75.100,00</b>	<b>267.236,00</b>

### **Missione 08 - Assetto del territorio ed edilizia abitativa**

La Missione 08 viene così definita da Glossario COFOG:

Amministrazione, funzionamento e fornitura dei servizi e delle attività relativi alla pianificazione e alla gestione del territorio e per la casa, ivi incluse le attività di supporto alla programmazione, al coordinamento e al monitoraggio delle relative politiche. Interventi che rientrano nell'ambito della politica regionale unitaria in materia di assetto del territorio e di edilizia abitativa.

### **Programma 1-Urbanistica e assetto del territorio**

Sono incluse in questo programma le spese per la Commissione e la Pianificazione Territoriale Paesaggistica (art. 8 L.P. 1/2008) – divulgazione di documenti/programmazioni in materia urbanistica – contratti di studio e consulenza professionale nell'ambito della pianificazione territoriale.

#### Piano territoriale della Comunità - PTC

La legge provinciale n. 15 del 4 agosto 2015 “Legge provinciale per il governo del territorio” delinea il piano Territoriale della Comunità come lo strumento di pianificazione territoriale che definisce, sotto il profilo urbanistico e paesaggistico, le strategie per lo sviluppo della Comunità, con l’obiettivo di conseguire un elevato livello di sostenibilità e competitività del sistema territoriale, di stretta integrazione tra gli aspetti paesaggistici, insediativi e socio economici, di valorizzazione delle risorse e delle identità locali.

Con deliberazione n. 26 di data 04.08.2014 l’Assemblea alla Comunità della Valle di Sole ha approvato il “Documento preliminare definitivo del Piano territoriale della Comunità della Valle di Sole” redatto a seguito del confronto con il Tavolo dei portatori d’interesse, comprensivo della sintesi dei lavori del Tavolo stesso, e il Documento di autovalutazione V.A.S. (fase di scoping e prima valutazione degli obiettivi). Con Delibera n. 38 di data 23 ottobre 2014 l’Assemblea della Comunità della Valle di Sole ha approvato lo schema di Accordo – quadro di programma con i Criteri ed indirizzi generali per la formulazione del Piano Territoriale di Comunità della Valle di Sole e il Documento di intesa con gli Enti Parco. Il 5 gennaio 2014 l’Accordo è stato sottoscritto dalla Comunità, dalla Provincia Autonoma di Trento, dai Comuni della valle e dal Parco Naturale Adamello Brenta.

Il Piano Territoriale della Comunità viene attuato con lo strumento dei “Piani Stralcio” come previsto dalla vigente normativa provinciale in materia. La Comunità ha approvato alcuni Piani Stralcio al P.T.C., qualora si presenti la necessità, procederà alle necessarie varianti o all’approvazione di ulteriori piani secondo le modalità di legge.

Piani stralcio:

- Piano stralcio in materia di programmazione urbanistica del settore commerciale  
Il Piano stralcio in materia di programmazione urbanistica del settore commerciale, Piano Territoriale della Comunità della Valle di Sole è stato adottato in seconda adozione / definitiva - dal Commissario ad acta arch. Andrea Piccioni con Delibera del Commissario n.1 dd. 23 giugno 2015. Il Piano è stato approvato dalla Giunta provinciale con delibera n. 1267 di data 28.07.2015.
- Piano stralcio aree produttive del settore secondario di livello provinciale  
Il Piano stralcio delle aree produttive del settore secondario di livello provinciale è stato adottato dal Consiglio della Comunità:
  - in prima adozione con delibera n. 17 di data 5 luglio 2016
  - in seconda adozione con delibera n. 8 di data 03 aprile 2017
  - approvazione con delibera della Giunta Provinciale n. 1033 del 23/06/2017
  - pubblicazione sul B.U.R. n. 27 del 04/07/2017
  -

- Piano stralcio aree sciabili

È iniziato il lavoro di raccolta degli elementi propedeutici a delineare una prima proposta di Piano stralcio delle aree sciabili. Si prevede di continuare il lavoro subordinatamente alla definizione di una strategia collegiale con i comuni interessati atta a definire le proposte di piano.

In prospettiva potranno essere presi in considerazione altri tematismi ritenuti importanti per lo sviluppo economico e ambientale della valle, anche con riferimento a studi di fattibilità per la redazione di uno strumento di pianificazione o di linee guida per l'utilizzo del fiume Noce.

#### Commissione per la pianificazione territoriale e il paesaggio

L'articolo 7 della legge provinciale 04 agosto 2015 n. 15 "Legge provinciale per il governo del territorio" prevede che presso ciascuna Comunità venga istituita una commissione per la pianificazione territoriale e il paesaggio (CPC), quale organo con funzioni tecnico consultive ed autorizzative, chiamata ad assumere competenze in materia di tutela del paesaggio nonché in materia di pianificazione urbanistica e gestione delle trasformazioni paesaggistiche.

Dall'anno 2016 la Commissione per la pianificazione territoriale e il paesaggio svolge, a seguito di specifica convenzione, anche la funzione di Commissione Edilizia Comunale per il Comune di Dimaro Folgarida.

La Comunità promuove convegni, giornate di studio, aggiornamenti informativi per i professionisti che operano nell'ambito territoriale di competenza aventi per oggetto "La tutela ambientale e il decoro architettonico della valle di sole", anche con l'intervento di personalità di chiara fama e professionalità.

Nell'anno 2019 l'attività della Commissione è stata la seguente (al 31.12.2019):

Pervenute	247	%
Autorizzazioni	170	
SI	111	81,62%
SI con condizioni	25	18,38%
NO	0	0,00%
Sanatorie totali	7	
Sanatorie A	7	100,00%
Sanatorie B	0	0,00%
Sanatorie B con condizioni	0	0,00%
Sanatorie C	0	0,00%
Pareri totali	55	
favorevole	35	63,64%
con condizioni	20	36,36%
negativo	0	0,00%
Pareri in sostituzione della C.E.C.	38	
ritirate	12	
in esame	27	

## **Programma 2 - Edilizia residenziale pubblica e locale e piani di edilizia economico-popolare**

### Spese per il personale.

Rientrano in questo programma le spese relative al personale del Servizio Edilizia. Nel programma sono comprese spese varie per assicurare i rimborsi spese, spese per la formazione, sia attraverso la gestione diretta di attività formative, sia attraverso il ricorso ad agenzie formative esterne. Sono comprese le spese per assicurazioni responsabilità civile e patrimoniale, polizza kasko, spese per la medicina del lavoro, indennità rimborso per missioni ed altre spese per i servizi amministrativi, imposte e tasse.

### Spese per il funzionamento degli uffici e servizi.

Spese di cancelleria, carburante, materiale informatico, strumenti tecnico specialistici non sanitari, acquisto arredi ed attrezzature ed utensili, spese inerenti l'accesso a banche dati e a pubblicazioni on line, spese postali, telefonia fissa, utenze varie, servizio di vigilanza e custodia, spese per manutenzione ordinaria e riparazione di mobili e arredi e riparazione macchine d'ufficio servizi di pulizia degli uffici.

## **Edilizia abitativa agevolata**

Finalità e motivazioni del programma: l'obiettivo che l'ufficio intende conseguire è quello diretto ad una sollecita evasione delle pratiche oltre ad una semplificazione, ove la norma lo consenta, dell'iter procedurale legato ad esse. Le scelte effettuate sono quelle più consone a migliorare le modalità di svolgimento dell'istruttoria delle pratiche al fine di un rapido conseguimento dei risultati finali. Tutto questo principalmente per corrispondere alle aspettative dell'utenza in termini di semplificazione dei rapporti con l'Ente.

Il programma comprende l'attuazione degli interventi per la politica della casa diretti a sostenere in via primaria la risposta al bisogno abitativo delle fasce di popolazione meno abbienti nell'ambito dell'Edilizia abitativa sovvenzionata nel rispetto delle linee programmatiche fissate dai seguenti strumenti di programmazione:

- L.P. 21/1992 – L.P. 20/2005 art. 58 – L.P. 23/2007 art. 53 – L.P. 19/2009 art. 59 – L.P. 18/2011 art. 43 – L.P. 9/2013 art. 1 e 2 - L.P. 1/2014 art. 54 - L.P. 16/1990: gestione dell'attività amministrativa, su istanza di parte ovvero d'ufficio, di procedimenti di surroga, subentri, estinzioni, rinegoziazioni ad iniziativa utente, sospensione pagamento rate, cessione, trasferimenti e restituzioni, subentri, revoche, restituzioni, permessi speciali per modifiche alloggio, autorizzazione alla non occupazione dell'alloggio, alla locazione o alla costituzione di un diritto reale di godimento sull'alloggio, autorizzazione ad eventuali modifiche strutturali e/o dimensionali dell'alloggio prima della scadenza del periodo del vincolo, previsti dalle leggi e dalle relative disposizioni attuative.

Chiusura graduatorie al 30/06/2017 così come disposto dall'art. 11 della L.P. 19/2016 (Legge collegata alla manovra di bilancio 2017).

Attività di controllo delle dichiarazioni sostitutive di atto notorio e di certificazione, nonché controllo sul rispetto dei vincoli delle posizioni relative a soggetti beneficiari dei contributi che hanno ancora in corso questo obbligo, secondo quanto disposto dalla normativa provinciale e dagli indirizzi adottati dall'organo esecutivo della Comunità.

- L.P. 9/2013 art. 2 - Interventi di acquisto e di costruzione della prima casa di abitazione: gestione delle domande di contributo ancora in fase di erogazione - nel corso del triennio di riferimento si procederà ad erogare le rate annuali costanti di durata decennale già determinate.
- L.P. 18/06/1990, n. 16 interventi di edilizia abitativa in favore delle persone anziane: gestione dell'attività amministrativa e tecnica delle domande di contributo. Con deliberazione della Giunta Provinciale n. 963 del 16.06.2014, in previsione di un riordino della normativa in materia di edilizia abitativa agevolata, a partire dal primo luglio 2014 sono stati sospesi i termini per la presentazione delle domande di intervento a favore delle persone anziane.

Con deliberazione n. 2242 dd. 15/12/2014 la Giunta della Provincia di Trento ha disposto di sospendere a decorrere dal primo gennaio 2015 il termine per la presentazione delle domande per gli interventi plurimi previsti dall'art. 30 delle disposizioni attuative della L.P. 16/90.

- L.P. 22/04/2014 n. 1 art. 54 – Piano Casa 2015-2018: detto articolo prevede la possibilità di concedere a giovani coppie e nubendi contributi in conto interessi sulle rate di ammortamento dei mutui, contratti con banche convenzionate per la durata massima di venti anni, a fronte di interventi di acquisto, di acquisto e risanamento e di risanamento della prima casa di abitazione, nonché interventi di nuova costruzione realizzati da Cooperative Edilizie. Con decorrenza dall'anno 2017 il Piano Casa è stato sospeso.

Qualora la P.A.T. intervenga con ulteriori agevolazioni per interventi di edilizia abitativa agevolata, si conservano gli obiettivi prefissati (sala diversa disposizione normativa) e verrà garantita la prosecuzione e il mantenimento delle attività già in essere.

- Per quanto riguarda l'erogazione dei contributi in conto interesse su mutui già in atto, alle scadenze del 30 giugno e 31 dicembre di ciascun anno, relativamente alla Legge Provinciale n. 21/92 e successivi Piani Straordinari e alla Legge Provinciale n. 1/2014 art. 54, l'ufficio provvede alla contabilizzazione delle rate variabili e fisse e alla relativa erogazione agli Istituti di Credito mutuanti in favore dei singoli beneficiari. Nel rispetto dei termini fissati dalla Provincia Autonoma di Trento, si provvede alla richiesta di assegnazione fondi per le rate ripristinate relative a posizione sospese, al controllo dei tabulati forniti dagli Istituti di Credito riportanti tutte le rate dei mutui in essere nel semestre di riferimento compresi gli importi variabili ed inoltre alla predisposizione dei rendiconti di cassa.
- Con la L.P. 29/12/2017, n. 18, (legge di stabilità provinciale 2018), è stato previsto, un piano straordinario per l'anno 2018 con l'obiettivo di promuovere il recupero del patrimonio edilizio dei centri storici valorizzandone le caratteristiche tradizionali e paesaggistiche. Con deliberazione della Giunta

Provinciale n. 515 del 29/03/2018 sono stati approvati i criteri e le modalità attuative del sopra citato piano, in coerenza con quanto stabilito dall'articolo 41 della citata L.P. n. 18/2017, ed è stato approvato contestualmente il bando per l'anno 2018, le cui domande di contributo sono presentate alla Provincia Autonoma di Trento. Il piano straordinario, come previsto dalla sopra citata deliberazione, può prevedere che l'effettuazione dei controlli successivi sia demandata alle comunità o che l'istruttoria del contributo sia demandata a uno degli enti strumentali della Provincia indicati nell'articolo 33 della legge provinciale 16 giugno 2006, n. 3 (Norme in materia di governo dell'autonomia del Trentino).

Con riferimento alle scelte operate si ricorda che l'attività amministrativa si concretizza nell'attuazione delle leggi provinciali nell'ambito della programmazione effettuata dalla Provincia autonoma mettendo in atto i margini di discrezionalità lasciati alle Comunità di Valle.

### **Edilizia abitativa pubblica**

La L.P. 7 novembre 2005 n. 15 e il suo regolamento di esecuzione approvato con D.P.P. 12 dicembre 2011, n. 17-75/Leg., contengono le disposizioni di attuazione della politica provinciale della casa a favore dei nuclei familiari con condizione economica-patrimoniale insufficiente per acquistare una propria casa di abitazione o per accedere al libero mercato.

Il citato regolamento di esecuzione disciplina, tra l'altro, le modalità e i criteri per l'assegnazione in locazione degli alloggi a canone sostenibile e per la concessione del contributo integrativo sui canoni di locazione di mercato. Tra le disposizioni regolamentari oggetto di revisione va segnalata la modifica dell'articolo 3, comma 1, e dell'articolo 30, comma 1, del D.P.P. n. 17-75/Leg del 2011. Le norme novellate rinviano ad una deliberazione della Giunta provinciale l'individuazione del periodo di raccolta delle domande per l'accesso all'alloggio sociale e per il contributo integrativo affitto, periodo stabilito, prima della modifica, dallo stesso regolamento e compreso tra il 1° luglio e il 30 novembre di ogni anno

Con deliberazione n. 1299 di data 30/08/2019 la Giunta Provinciale ha individuato, per l'anno 2019, l'apertura del periodo di presentazione delle domande di alloggio a canone sostenibile dal 16 settembre 2019 al 13 dicembre 2019.

Ulteriori e considerevoli novità in materia di edilizia abitativa pubblica sono state introdotte dall'art. 38 della legge di assestamento del bilancio di previsione (L.P. 06/08/2019 n. 5). La prima importante novità inserita nella legge di settore (L.P. 15/2005) riguarda l'individuazione di nuovi e ulteriori requisiti per l'accesso agli alloggi pubblici. Da un lato si è aggiunto al requisito della residenza di 3 anni sul territorio provinciale, anche quello della residenza da 10 anni in Italia, di cui gli ultimi 2 in modo continuativo. Dall'altra si è esclusa la possibilità di accedere ai richiamati benefici per coloro che hanno subito condanna, anche non definitiva, o l'applicazione della pena su richiesta delle parti nei casi previsti dall'art. 3 bis del D.L. 93/2013.

Altra novità di rilievo riguarda l'introduzione della cd "carta dell'inquilino" che riconosce ad ogni nucleo familiare occupante un alloggio in proprietà o in gestione di ITEA un credito espresso da un punteggio pari a 30 punti che può subire una decurtazione in relazione alla violazione delle norme di buona condotta e di vicinato e un aumento a fronte di comportamenti virtuosi.

L'edilizia residenziale pubblica è lo strumento mediante il quale l'Ente pubblico cerca di ridurre le condizioni di disagio sociale determinato da carenze abitative che colpiscono nuclei familiari a più basso reddito che risentono maggiormente della forte tensione in atto nel mercato della casa.

Per favorire il diritto all'abitazione, la Legge Provinciale 7 novembre 2005, n. 15 e relativo regolamento di esecuzione prevede in particolare:

- la locazione di alloggi di proprietà o in disponibilità di ITEA s.p.a. o di imprese convenzionate ad un canone sostenibile, ovvero commisurato alla effettiva possibilità del nucleo familiare. A tal fine l'interessato può presentare domanda ogni esercizio solare, acquisendo preliminarmente presso un patronato convenzionato l'attestazione della propria condizione economico-patrimoniale (ICEF) che sarà tenuto obbligatoriamente a produrre, quale parte integrante e sostanziale, in allegato alla domanda per l'ottenimento dell'alloggio;
- la locazione temporanea di alloggi a favore di richiedenti in situazione di urgente necessità abitativa, in possesso di una delle condizioni di cui all'articolo 26 del regolamento della L.P.15/2005, ovvero aventi una delle condizioni di cui alla delibera della Giunta Provinciale n.1005 dd.30/04/2010 e.ss.mm..



Con provvedimento dd. 21/01/2020 n. 6 il Comitato Esecutivo ha stabilito, per l'anno 2020, i seguenti criteri in attuazione della L.P. 7/11/2005 n. 15 e s.m. e i.:

- la percentuale del 10% quale riserva del totale degli alloggi a canone sostenibile disponibili da destinare alle graduatorie ordinarie riservate ai cittadini extracomunitari; tale quota potrà essere superata nei casi particolari in cui l'alloggio, collocato in zone periferiche, risulti non facilmente assegnabile;
- la valutazione al momento dell'eventuale richiesta, alla locazione in via eccezionale di alloggi di edilizia abitativa pubblica, prescindendo dalle graduatorie vigenti, a nuclei familiari in possesso o in assenza dei requisiti di edilizia abitativa pubblica che si trovano in condizioni di bisogno come disciplinato dalla L.P. 15/2005, dal relativo regolamento di attuazione nonché dalle deliberazioni della Giunta Provinciale n. 1005 dd. 30/04/2010 modificata con deliberazione n. 761 dd. 15/04/2011;
- di non individuare alloggi da destinare alle finalità di cui all'art. 27 del Regolamento di attuazione della L.P. , riservandosi tale individuazione al momento di concrete richieste.

L'ufficio svolge servizio di informazione e raccoglie le domande di locazione alloggio e entro il primo semestre dell'anno successivo, previo controllo dei requisiti di ammissibilità, verificando la veridicità delle dichiarazioni sostitutive di certificazione e di atto di notorietà, con l'esclusione dell'indicatore ICEF in quanto di competenza del Nucleo provinciale di controllo, integrazione dei dati incompleti irregolari o mancanti, provvede alla formazione delle graduatorie separate per cittadini comunitari e cittadini extracomunitari, redatte con l'attribuzione a ciascuna domanda di un punteggio determinato sulla base delle "condizioni familiari", "localizzative-lavorative" ed "economiche" del nucleo familiare.

Le domande per locazione alloggio pubblico mantengono validità fino all'approvazione della graduatoria successiva; vengono redatte sotto forma di intervista con dichiarazione sostitutiva di certificazione e di atto notorio ed è composta dalla dichiarazione resa al funzionario e dalla dichiarazione ICEF.

<b>Missione 08 – Assetto del territorio ed edilizia abitativa</b>				
Risorse assegnate al finanziamento della missione e dei programmi associati	2020	2021	2022	Totale
Fondo pluriennale vincolato	3.658,00	0,00	0,00	3.658,00
Avanzo vincolato	0,00	0,00	0,00	0,00
Altre entrate aventi specifica destinazione	440.130,53	424.530,53	406.530,53	1.271.191,59
Proventi dei servizi e vendita di beni	0,00	0,00	0,00	0,00
Quote di risorse generali	64.750,00	65.300,00	65.300,00	195.350,00
<b>Totale entrate Missione</b>	<b>508.538,53</b>	<b>489.830,53</b>	<b>471.830,53</b>	<b>1.470.199,59</b>

Spese assegnate al finanziamento della missione e dei programmi associati	2020	2021	2022	Totale
Titolo1 – Spese correnti	68.408,00	65.300,00	65.300,00	199.008,00
Titolo 2 – Spese in conto capitale	440.130,53	424.530,53	406.530,53	1.271.191,59
Titolo 3 – Spese per incremento di attività finanziarie	0,00	0,00	0,00	0,00
Titolo 4 – Rimborso di prestiti	0,00	0,00	0,00	0,00
<b>Totale spese Missione</b>	<b>508.538,53</b>	<b>489.830,53</b>	<b>471.830,53</b>	<b>1.470.199,59</b>

Spese impiegate distinte per programmi associati	2020	2021	2022	Totale
Totale programma 01- Urbanistica e assetto del territorio	16.000,00	16.500,00	16.500,00	49.000,00
Totale programma 02 – Edilizia residenziale pubblica e locale e piani di edilizia economico-popolare	492.538,53	473.330,53	455.330,53	455.330,53
<b>Totale Missione 08 - Assetto del territorio ed edilizia abitativa</b>	<b>508.538,53</b>	<b>489.830,53</b>	<b>471.830,53</b>	<b>1.470.199,59</b>



## **Missione 09 — Sviluppo sostenibile e tutela del territorio e dell'ambiente**

La Missione 09 viene così definita da Glossario COFOG:

Amministrazione e funzionamento delle attività e dei servizi connessi alla tutela dell'ambiente, del territorio, delle risorse naturali e delle biodiversità, di difesa del suolo e dall'inquinamento del suolo, dell'acqua e dell'aria

Amministrazione, funzionamento e fornitura dei servizi inerenti l'igiene ambientale, lo smaltimento dei rifiuti e la gestione del servizio idrico. Sono incluse le attività di supporto alla programmazione, al coordinamento e al monitoraggio delle relative politiche. Interventi che rientrano nell'ambito della politica regionale unitaria in materia di sviluppo sostenibile e tutela del territorio e dell'ambiente.

### **Programma 2- Tutela valorizzazione e recupero ambientale**

Sono ricomprese in questo programma il Progetto straordinario di recupero paesaggistico/ambientale e territoriale e l'attivazione della rete di riserve "Alto Noce" ai sensi della L.P. 11/2007.

#### "Progetto di recupero paesaggistico-ambientale del territorio rurale e forestale".

La Comunità della Valle di Sole, da alcuni anni attiva un "progetto di recupero paesaggistico-ambientale del territorio rurale e forestale", già attuato negli scorsi anni mediante utilizzo dei "canoni ambientali" lett. e) di cui all'art. 1 bis l della L.P. 4/1998

Gli interventi compresi nel "recupero paesaggistico ambientale del territorio rurale/forestale" consistono in :  
- recupero/riapertura strade forestali, manutenzione sentieri di valle tramite interventi di sfalcio, decespugliamento, abbattimento e rimozione piante ed arbusti, livellamento/conguaglio/sistemazione del fondo, ricostruzione di piccoli tratti di muri sia a secco sia in calcestruzzo, manutenzione drenaggi; - pulizia aree abbandonate lasciate incolte o degradate (prati/rampe strade forestali/rampe sentieri/alvei di ruscelli), tramite potatura, taglio e asporto rovi/rami/arbusti/piante, piantumazioni, spietramento e rastrellamento del fondo ed accatastamento del materiale di risulta in luogo indicato dal Comune. Il progetto sarà dato in gestione a soggetti terzi.

La Comunità di Valle, comprendendo l'importanza del fiume Noce come risorsa turistica del territorio, si impegna in base alle proprie disponibilità e competenze, a garantirne la navigabilità e ad intervenire direttamente o indirettamente qualora fosse necessario procedere alla sistemazione dello stesso a seguito di eventi particolari o calamità.

#### "Rete di riserve Alto Noce".

Con deliberazione di Giunta Provinciale n. 1532 nel 2015 è stata istituita la Rete di Riserve Alto Noce (ex art 47 L.P.2007/11) al fine di tutelare e valorizzare le aree Natura 2000 del Fiume Noce. La Rete di Riserve è basata su un Accordo di Programma con allegati parte integranti un progetto attuazione e un piano finanziario. Il progetto di attuazione finanzia azioni di tutela, sviluppo economico, valorizzazione delle risorse ambientale e didattica in un'ottica di sostenibilità e di partecipazione dal basso. L'accordo di Programma è stato firmato da tutti i Comuni della Valle di Sole, dalle A.S.U.C. di Arnago e di Monclassico, dal B.I.M. dell'Adige e dalla Provincia di Trento. Come capofila è stata individuata la Comunità di Valle che è stata delegata per tutti i procedimenti amministrativi. Oltre ai finanziamenti da parte della Comunità di Valle, della Provincia Autonoma di Trento e del BIM dell'Adige, altri fondi sono stati attivati grazie ai contributi delle operazioni 711, 751, 1651, 443 e 761 del Piano di Sviluppo Rurale 2014-2020 e si prevede l'accesso ad ulteriori contributi tramite tali canali. L'Accordo accessorio all'Accordo di programma, deliberato nella seduta di data 27/11/2019 con deliberazione n. 20 del Consiglio di Comunità, e sottoscritto ad inizio 2020 ha scadenza al 31.12.2020. L'amministrazione della Comunità di Valle intende promuovere la continuità nel tempo di tale progetto con l'intenzione oltre al raggiungimento della denominazione Parco Fluviale del Noce, di attuare delle azioni di conservazione, valorizzazione e sensibilizzazione per la tutela della biodiversità e per uno sviluppo ecocompatibile dell'economia e del turismo della Valle di Sole.

### **Programma 3 - Rifiuti**

#### Spese per il personale.

Rientrano in questo programma le spese relative a tutto il personale assegnato al Servizio Ambiente. Nel programma sono comprese spese varie per assicurare i rimborsi spese, spese per la formazione, sia attraverso la gestione diretta di attività formative, sia attraverso il ricorso ad agenzie formative esterne. Sono comprese le spese per assicurazioni responsabilità civile e patrimoniale, polizza kasko, spese per la medicina del lavoro, indennità rimborso per missioni ed altre spese per i servizi amministrativi, imposte e tasse – spese per concorsi e selezioni – comitati e consigli.

### Spese per il funzionamento degli uffici e servizi.

Spese di cancelleria, carburante, materiale informatico, strumenti tecnico specialistici non sanitari, acquisto arredi ed attrezzature ed utensili, spese inerenti l'accesso a banche dati e a pubblicazioni on line, spese postali, telefonia fissa e mobile, utenze varie, premi assicurazioni beni mobili e immobili - servizio di vigilanza e custodia, spese per manutenzione ordinaria e riparazione di mobili e arredi e riparazione macchine d'ufficio servizi di pulizia degli uffici- gestione manutenzione applicazioni (GARBAGE - WINS@RT/WINPES).

Altre spese per servizio raccolta RSU: acquisto carburante combustibile e lubrificante - vestiario operaio - RC casco automezzi e tassa automobilistica -acquisto sacchetti - acquisti vari necessari - acquisti per la gestione della stazione di trasferimento/CRZ - incarichi libero/professionali di consulenza, studio e ricerca - servizi amministrativi di organizzazione archivio, informatico, front-office - quota LSU incarico all'ente operari CR. - manutenzione ordinaria riparazione di mezzi di trasporto e macchinari vari e relative assicurazioni contro danni RC- campagna di sensibilizzazione ambientale - contratti servizi per raccolta differenziata e smaltimento, contratti di servizio per la riscossione della tariffa corrispettiva - costi di smaltimento rifiuti solidi urbani presso discariche provinciali autorizzate - spese di ammortamento.

### Servizio di Gestione dei Rifiuti Solidi Urbani

La Comunità della Valle di Sole gestisce su delega dei tredici Comuni che fanno parte del proprio territorio il servizio di raccolta, trasporto e smaltimento dei rifiuti urbani ed assimilati.

A partire dal 1985 il servizio si è evoluto nel tempo seguendo le vigenti direttive di settore ed una logica di un sempre maggiore rispetto ambientale.

La Comunità della Valle di Sole, ha optato per un sistema di raccolta degli RSU con al centro il cittadino il quale, attraverso una propria coscienza civica, conferisce la differenziata al Centro di Raccolta, vero cuore del servizio. La Comunità provvederà, migliorandone la gestione, al costante e continuo adeguamento dei Centri di Raccolta per aumentare la qualità del servizio e la percentuale di raccolta differenziata.

Per lo svolgimento del servizio presso i CR la Comunità si avvale anche di personale messo a disposizione dal Servizio per il Sostegno Occupazionale e la Valorizzazione Ambientale (SOVA) della Provincia di Trento, partecipando alla spesa per l'assunzione delle unità lavorative nella percentuale del 20%.

La raccolta del secco e dell'umido è di tipo stradale e porta a porta per le utenze non domestiche. Per favorire alcune stazioni turistiche, distanti dai CR, sono stati dislocati dei contenitori stradali anche per alcune frazioni della differenziata.

Attualmente la gestione del servizio viene effettuata attraverso il coordinamento di diversi tipi di raccolta:

- raccolta sul territorio del rifiuto secco non riciclabile e rifiuto organico con propri operai e mezzi;
- trasporto della differenziata raccolta nei CR e nel CRZ ai centri di recupero convenzionati;
- gestione diretta di 11 CR e di un CRZ (compresa piattaforma di trasferimento di parte della differenziata);
- gestione della stazione di trasferimento a Monclassico per il rifiuto secco (compresi ingombranti), la frazione biodegradabile di cucine e mense e la frazione biodegradabile lignocellulosica.

Il servizio è gestito direttamente, con propri mezzi, operai e personale tecnico amministrativo. La Comunità, in qualità di Ente gestore, provvede alla riscossione della tariffa.

In coerenza con il "Piano provinciale di smaltimento dei rifiuti" e con la vigente normativa, la Comunità intende favorire e promuovere una maggiore coscienza ambientale, sostenendo comportamenti virtuosi, di promozione della cultura del riutilizzo dei beni attraverso percorsi di riduzione dei rifiuti alla fonte; incentiva azioni di informazione e di sensibilizzazione per una corretta valutazione dell'impatto di uno specifico prodotto sull'ambiente durante l'intero ciclo di vita del prodotto medesimo.

La Comunità procederà progressivamente a modernizzare il proprio parco mezzi e le attrezzature in uso, con la vendita/rottamazione di quelli non più idonei e a razionalizzare l'intero sistema secondo il principio dell'efficienza, anche in coerenza con le nuove tecnologie quando ritenute migliorative per il servizio.

Si proseguirà inoltre con alcuni progetti già in fase di attuazione: progetti mirati alle località turistiche e focalizzati sulla raccolta differenziata e lo studio rivolto a tutto l'ambito della Valle di Sole avente come oggetto: "Strategie per una migliore raccolta differenziata.

La Comunità della Valle di Sole, in collaborazione con l'Azienda di Promozione Turistica della Valle di Sole intende promuovere un progetto "Plastic FREE", coniugando l'interesse turistico con quello educativo, attraverso azioni mirate alla riduzione delle plastiche (bottiglie/bottigliette, contenitori ecc.) in quota; si attiverà un campagna-progetto per la fornitura e distribuzione in fondovalle di "termo-borracce" in

sostituzione di bottiglie e contenitori in plastica. Uguale attenzione sarà posta, all'interno degli Enti pubblici di valle, attraverso l'installazione all'interno delle aree di "coffee-break": in sostituzione delle bottiglie d'acqua all'interno dei distributori automatici saranno messi a disposizione degli erogatori d'acqua ai quali si accederà solamente attraverso contenitori personali (tazza, bicchiere, borraccia).

In ottemperanza al D.M. Ambiente 20/04/2017 la Comunità della Valle di Sole, procederà alla gara europea per la fornitura e l'installazione di dispositivi (calotte) necessari per la misurazione puntuale degli RSU, con accesso da parte dell'utente mediante tessera o dispositivo di identificazione.

R.S.U. in tonn.

R.S.U.	2012	2013	2014	2015	2016	2017	2018
Totale rifiuti urbani	9.390,82	9.310,52	9.674,69	9.466,36	9.819,19	10.810,09	11.145,30
Percentuale raccolta differenziata	55,57 %	60,81 %	62,38 %	64,91 %	65,08 %	68,38 %	68,72%

Raccolta differenziata in tonn.

TIPOLOGIA RIFIUTO	2012	2013	2014	2015	2016	2017	2018
Vetro	882,40	867,14	873,50	903,75	922,65	932,29	987,38
Carta	459,04	455,58	445,38	393,52	398,00	392,63	373,86
Cartone	683,38	685,36	700,12	714,33	714,98	715,34	748,08
Lastre in vetro	-	-	15,84	-	15,22	13,94	26,68
Imballaggi in plastica	369,96	452,12	490,44	523,68	532,65	579,42	582,83
Plastiche dure	-	37,96	91,32	86,52	87,83	99,46	106,38
Metalli	271,23	268,47	300,55	285,44	289,61	306,40	4016,87
Organico	1443,16	1475,14	1517,36	1614,40	1720,35	1.790,43	1841,74
Verde	382,38	677,78	750,50	621,32	665,24	804,59	956,77
Legno	329,78	340,18	362,70	393,27	421,98	491,12	539,28
Olio vegetale	2,65	2,56	3,30	2,35	4,14	3,31	3,43
Pneumatici	-	12,02	23,96	22,89	23,46	23,31	20,98
Tessili	49,10	43,36	47,86	45,66	28,10	40,55	31,33
Inerti	171,00	190,00	252,80	360,44	362,06	457,16	461,97
RUP	32,18	28,80	33,62	35,26	41,01	33,715	29,70
RAEE	129,06	125,00	125,96	141,83	163,13	180,295	160,78
Spazzamento a riciclo						527,61	469,98
<b>totale</b>	<b>5.205,32</b>	<b>5.661,47</b>	<b>6.035,21</b>	<b>6.144,66</b>	<b>6.390,41</b>	<b>7.391,57</b>	<b>9.248,72</b>

### Sensibilizzazione ambientale

Come già esposto, la Comunità intende incentivare comportamenti virtuosi, di promozione della cultura del riutilizzo dei beni e nel concreto proseguirà il "Progetto pannolini lavabili" che mira a sostenere l'utilizzo di pannolini lavabili come alternativa sana ed ecologica, economicamente vantaggiosa e di riduzione del rifiuto secco indifferenziato.

Inoltre si supporteranno quelle iniziative, quali sagre e feste di paese che prevedono la somministrazione di cibi e bevande, fornendo alle associazioni che ne faranno domanda un supporto per la gestione dei rifiuti (ad esempio attraverso il servizio di noleggio di stoviglie lavabili in ceramica).

<b>Missione 09 – Sviluppo sostenibile e tutela del territorio e dell’ambiente</b>				
Risorse assegnate al finanziamento della missione e dei programmi associati	2020	2021	2022	Totale
Fondo pluriennale vincolato	543.202,15	0,00	0,00	543.202,15
Avanzo accantonato	0,00	0,00	0,00	0,00
Altre entrate aventi specifica destinazione	997.603,73	0,00	0,00	997.603,73
Proventi dei servizi e vendita di beni	3.445.232,00	3.228.560,00	3.219.190,00	9.892.982,00
Quote di risorse generali	377.977,17	32.750,00	32.750,00	443.477,17
<b>Totale entrate Missione</b>	<b>5.364.015,05</b>	<b>3.261.310,00</b>	<b>3.251.940,00</b>	<b>11.877.265,05</b>

Spese assegnate al finanziamento della missione e dei programmi associati	2020	2021	2022	Totale
Titolo1 – Spese correnti	3.743.924,41	3.261.310,00	3.251.940,00	10.257.174,41
Titolo 2 – Spese in conto capitale	1.620.090,64	0,00	0,00	1.620.090,64
Titolo 3 – Spese per incremento di attività finanziarie	0,00	0,00	0,00	0,00
Titolo 4 – Rimborso di prestiti	0,00	0,00	0,00	0,00
<b>Totale spese Missione</b>	<b>5.364.015,05</b>	<b>3.261.310,00</b>	<b>3.251.940,00</b>	<b>11.877.265,05</b>

Spese impiegate distinte per programmi associati	2020	2021	2022	Totale
Totale programma 01- Difesa del suolo	0,00	0,00	0,00	0,00
Totale programma 02 – Tutela, valorizzazione e recupero ambientale	851.007,72	0,00	0,00	851.007,72
Totale programma 03 – Rifiuti	4.513.007,33	3.261.310,00	3.251.940,00	11.026.257,33
Totale programma 04 – Servizi idrico integrato	0,00	0,00	0,00	0,00
Totale programma 05 – Aree protette, parchi naturali, protezione naturalistica e forestazione	0,00	0,00	0,00	0,00
Totale programma 06 – Tutela e valorizzazione delle risorse idriche	0,00	0,00	0,00	0,00
Totale programma 07 – Sviluppo sostenibile territorio montano piccoli Comuni	0,00	0,00	0,00	0,00
Totale programma 08 – Qualità dell’aria e riduzione dell’inquinamento	0,00	0,00	0,00	0,00
<b>Totale Missione 09 - Sviluppo sostenibile e tutela del territorio e dell’ambiente</b>	<b>5.364.015,05</b>	<b>3.261.310,00</b>	<b>3.251.940,00</b>	<b>11.877.265,05</b>

### **Missione 10 – Trasporti e diritto alla mobilità**

La Missione 10 viene così definita da Glossario COFOG:

Amministrazione, funzionamento e regolamentazione delle attività inerenti la pianificazione, la gestione e l'erogazione di servizi relativi alla mobilità sul territorio. Sono incluse le attività di supporto alla programmazione, al coordinamento e al monitoraggio delle relative politiche. Interventi che rientrano nell'ambito della politica regionale unitaria in materia di trasporto e diritto alla mobilità.

## **Programma 05 - Viabilità e infrastrutture stradali**

Amministrazione e funzionamento delle attività per la viabilità e lo sviluppo e il miglioramento della circolazione stradale. Comprende le spese per il funzionamento, la gestione, l'utilizzo, la costruzione e la manutenzione, ordinaria e straordinaria, delle strade e delle vie urbane, di percorsi ciclabili e pedonali, delle zone a traffico limitato, delle strutture di parcheggio e delle aree di sosta a pagamento. Comprende le spese per la riqualificazione delle strade, incluso l'abbattimento delle barriere architettoniche. Comprende le spese per la sorveglianza e la presa in carico delle opere previste dai piani attuativi di iniziativa privata o convenzioni urbanistiche. Comprende le spese per il rilascio delle autorizzazioni per la circolazione nelle zone a traffico limitato, per i passi carrai.

Comprende le spese per gli impianti semaforici.

Comprende altresì le spese per le infrastrutture stradali, tra cui per strade extraurbane e autostrade.

Amministrazione e funzionamento delle attività relative all'illuminazione stradale. Comprende le spese per lo sviluppo e la regolamentazione degli standard di illuminazione stradale, per l'installazione, il funzionamento, la manutenzione, il miglioramento, ecc. dell'illuminazione stradale.

Sono ricomprese in questo programma:

- Realizzazione di una rete sentieristica a prevalente uso pedonale (secondo lotto)
- Incarichi per studi di fattibilità e per i successivi vari livelli di progettazione, finalizzati alla valorizzazione in ambito sportivo ricreativo e del turismo con valenza sovra comunale. Tali spese sostenute dalla Comunità, come previsto dal D.Lgs. 118/2011 allegato 4/2, dovranno essere rimborsate dal Comune richiedente.

### Piste ciclo- pedonali della Valle di Rabbi e dell'Alta Val di Sole La Valle di Sole.

In questi ultimi anni la Valle di Sole è stata interessata dalla realizzazione, da parte del Servizio di Ripristino Ambientale della Provincia Autonoma di Trento, di alcuni tratti di "pista ciclo-pedonale" che hanno accresciuto la proposta turistico-estiva di tutta la valle. Considerato peraltro che i tratti di pista ciclo-pedonale attualmente esistenti non soddisfano pienamente la prioritaria esigenza di collegare tutti i Comuni esistenti in valle, in quanto vi sono ancora alcuni tratti di territorio non serviti da questa apprezzata viabilità turistico-ludico-sportiva, la Comunità della Valle di Sole con il proposito di migliorare ulteriormente questa proposta turistico-ambientale sull'intero territorio, intende provvedere all'integrazione dell'esistente mediante la realizzazione di due nuovi tratti, uno lungo la Val di Rabbi e l'altro lungo la valle della Vermigliana da Ossana al Passo del Tonale, provvedendo al loro finanziamento utilizzando le risorse derivanti dal Fondo Strategico Territoriale. In esecuzione delle volontà dell'Amministrazione sono stati affidati specifici incarichi di redazione delle Progettazioni definitive sia per la "Realizzazione della Pista ciclo-pedonale della Valle di Rabbi dalla località Birreria nel CC. di Magras - Frazione di Malè alla località Fonti di Rabbi nel CC. di Rabbi" sia per la "Realizzazione della Pista ciclo-pedonale dell'Alta val di Sole da Ossana al Passo del Tonale". Le progettazioni definitive relative alla Pista ciclo-pedonale della Valle di Rabbi ed alla pista ciclabile Ossana-Passo del Tonale sono state sottoposte alla valutazione della Conferenza dei Servizi preliminare per l'ottenimento delle autorizzazioni di rito. Tenuto conto delle prescrizioni impartite dai vari Servizi in sede di Conferenza di Servizi si è proceduto all'adeguamento delle progettazioni definitive del terzo tratto della ciclabile della Valle di Rabbi e del primo tratto della ciclabile Ossana-Passo del Tonale, valutate dalla Conferenza di Servizi decisoria nel maggio 2018. Si procederà con l'approvazione dei progetti esecutivi e ai successivi appalti dei lavori. Per quanto riguarda gli altri tratti sia della ciclabile della Valle di Rabbi sia della "Pista ciclo-pedonale dell'Alta Val di Sole da Ossana al Passo Tonale" si è in fase di adeguamento dei progetti definitivi per il successivo passaggio in Conferenza dei Servizi decisoria e per poi procedere, anche per questi tratti, alle progettazioni esecutive e ai successivi appalti dei lavori.

### Sentiero di Valle

Nel corso del periodo di riferimento si ultimeranno le procedure relative agli espropri delle aree interessate dal sentiero di valle realizzato nell'ambito del "Progetto Leader".

<b>Missione 10 – Trasporti e diritto alla mobilità</b>				
Risorse assegnate al finanziamento della missione e dei programmi associati	2020	2021	2022	Totale
Fondo pluriennale vincolato	150.485,65	0,00	0,00	150.485,65
Avanzo libero	0,00	0,00	0,00	0,00
Altre entrate aventi specifica destinazione	1.821.654,36	2.928.352,64	0,00	4.750.007,00
Proventi dei servizi e vendita di beni	0,00	0,00	0,00	0,00
Quote di risorse generali	0,00	0,00	0,00	0,00
<b>Totale entrate Missione</b>	<b>1.972.140,01</b>	<b>2.928.352,64</b>	<b>0,00</b>	<b>4.900.492,65</b>

Spese assegnate al finanziamento della missione e dei programmi associati	2020	2021	2022	Totale
Titolo1 – Spese correnti	0,00	0,00	0,00	0,00
Titolo 2 – Spese in conto capitale	1.972.140,01	2.928.352,64	0,00	4.900.492,65
Titolo 3 – Spese per incremento di attività finanziarie	0,00	0,00	0,00	0,00
Titolo 4 – Rimborso di prestiti	0,00	0,00	0,00	0,00
<b>Totale spese Missione</b>	<b>1.972.140,01</b>	<b>2.928.352,64</b>	<b>0,00</b>	<b>4.900.492,65</b>

Spese impiegate distinte per programmi associati	2020	2021	2022	Totale
Totale programma 01- Trasporto ferroviario	0,00	0,00	0,00	0,00
Totale programma 02 – Trasporto pubblico locale	0,00	0,00	0,00	0,00
Totale programma 03 – Trasporto per vie d’acqua	0,00	0,00	0,00	0,00
Totale programma 04 – Altre modalità di trasporto	0,00	0,00	0,00	0,00
Totale programma 05 – Viabilità e infrastrutture stradali	1.972.140,01	2.928.352,64	0,00	4.900.492,65
<b>Totale Missione 10 – Trasporti e diritto alla mobilità</b>	<b>1.972.140,01</b>	<b>2.928.352,64</b>	<b>0,00</b>	<b>4.900.492,65</b>

### **Missione 12 — Diritti sociali, politiche sociali e famiglia**

La Missione 12 viene così definita da Glossario COFOG:

Amministrazione, funzionamento e fornitura dei servizi e delle attività in materia di protezione sociale a favore e a tutela dei diritti della famiglia, dei minori, degli anziani, dei disabili, dei soggetti a rischio di esclusione sociale, ivi incluse le misure di sostegno e sviluppo alla cooperazione e al terzo settore che operano in tale ambito. Sono incluse le attività di supporto alla programmazione, al coordinamento e al monitoraggio delle relative politiche. Interventi che rientrano nell'ambito della politica regionale unitaria in materia di diritti sociali e famiglia.”

Considerata l’articolazione della missione si elencano di seguito i programmi movimentati:

Programma 01 – Interventi per l’infanzia e i minori e per asili nido

Programma 02 – Interventi per la disabilità

Programma 03 – Interventi per gli anziani

Programma 04 – Interventi per soggetti a rischio di esclusione sociale

Programma 05 – Interventi per le famiglie

Programma 06 – Interventi per il diritto alla casa

Programma 07 – Programmazione e governo della rete dei servizi sociosanitari e sociali



## **Programma 1 – Interventi per l’infanzia e i minori e per asili nido**

La Comunità gestisce diversi interventi a favore dei minori e delle loro famiglie sul territorio, attraverso l’offerta di un necessario supporto e la mobilitazione di tutte le possibili risorse attivabili. Una tematica importante in quest’ambito è quella inerente un’azione di sensibilizzazione e di avvicinamento alle diverse forme di accoglienza ad integrazione del lavoro educativo e di cura svolto dalle famiglie, tenuto conto dei nuovi bisogni e dei rischi di fragilità a cui sono esposte, senza escludere situazioni di famiglie con bisogni anche semplici, di limitato impegno sul versante della conciliazione famiglia – lavoro.

### Spese per il personale.

Rientrano in questo programma le spese relative al personale del Settore socio-assistenziale, limitatamente al personale con figura professionale di assistente sociale che nell’attività svolta, in via esclusiva o con carattere di prevalenza, assicura interventi per minori. Nell’intervento sono comprese spese varie per assicurare i rimborsi spese, anche per iscrizione ad albi professionali, spese per la formazione, sia attraverso la gestione diretta di attività formative, sia attraverso il ricorso ad agenzie formative esterne. Sono comprese le spese per assicurazioni responsabilità civile e patrimoniale, polizza kasko, spese per la medicina del lavoro, indennità rimborso per missioni ed altre spese per i servizi amministrativi, imposte e tasse.

### Minori in affidamento familiare e in accoglienza presso famiglie.

Il dato attuale è di circa una decina di minori. L’affidamento familiare e, più in generale, la dimensione dell’accoglienza da parte delle famiglie nell’ambito della solidarietà comunitaria, risponde all’esigenza di dare, soprattutto ai bambini, il cui nucleo familiare risulta temporaneamente assente o carente, un’alternativa che ricalchi il più possibile una situazione di vita di tipo familiare, come è nello spirito della legge sull’adozione e l’affidamento dei minori. Va notato che la problematica minorile e familiare è in progressivo aumento, al di là dei numeri contenuti relativamente ai collocamenti di minori in Comunità o presso famiglie accoglienti e affidatarie. Molto significativa a questo proposito è l’azione di prevenzione e presa in carico delle situazioni problematiche svolta sul posto dal servizio sociale territoriale con l’attività di sostegno psico-sociale, da attuarsi possibilmente in integrazione con altri servizi competenti in ambito sanitario specialistico ed educativo, anche per mezzo dell’esercizio delle funzioni consultoriali e delle attività di mediazione familiare. Da un punto di vista economico l’intervento della Comunità riguarda l’erogazione di un contributo alla famiglia accogliente.

Su tale ambito la Comunità partecipa come soggetto attivo tramite il personale del Servizio Sociale al Progetto “Fare accoglienza, farsi accoglienti”, intrapreso con la cooperativa sociale Progetto92 nel 2017; l’attività di promozione di questi istituti e ad un supporto alla genitorialità è portato avanti nel Progetto “Vivere alla pari” che si concluderà al 30.4.2020 e nel Progetto “Dialogo” la cui durata è prevista sul triennio 2019-2021.

Il contributo del Servizio Sociale in tale progetto riguarda in particolare un confronto sui bisogni presenti e sui possibili contenuti operativi del progetto, specie ove l’attività richieda forme strutturate di intervento (bisogni complessi e di particolare fragilità come l’accoglienza familiare).

### Progetto Giovani - Centri di aggregazione – POG, Piani Operativi Giovani di Zona

In riferimento alle competenze svolte in collaborazione con gli enti locali dall’Agenzia provinciale per la famiglia, la natalità e le politiche giovanili, il programma comprende le spese destinate per l’autonomia e i diritti dei giovani, avvalendosi delle esperienze maturate nei progetti promossi nell’ambito dei POG, Piani Operativi Giovani di Zona Alta e Bassa Valle di Sole, in forma coordinata con le municipalità interessate. Per il prossimo triennio l’azione promossa dalla Comunità dovrà considerare il modello di governance delle politiche giovanili prefigurato negli atti di indirizzo e di coordinamento delle politiche giovanili, ai sensi della LP 14.2.2007, n.5 (legge provinciale sui giovani) recentemente modificata con L.P. 6/2018.

La voce per il Progetto Giovani comprende le spese di amministrazione e funzionamento delle attività destinate ai giovani per la promozione delle politiche giovanili. Per quanto riguarda le attività sul budget locale l’attività 2019-2021 è finalizzata a sviluppare l’attenzione alle problematiche e ai bisogni sociali e all’individuazione precoce degli stati di malessere e dei rischi relativi con particolare riferimento alle attività di prevenzione e promozione, che si concretizza con iniziative direttamente rivolte ai giovani, con attività di informazione e formazione rivolte agli adulti e alle famiglie, sia con programmi di sviluppo e ricerca di comunità. Nell’ambito del Progetto Giovani rientra anche la gestione dello spazio aggregativo per adolescenti a Malè, connesso con lo spazio musica con sale prova presso l’edificio polifunzionale dell’Istituto comprensivo Bassa Val di Sole.

Separatamente dal Progetto Giovani la Comunità interviene finanziariamente per le attività di aggregazione giovanile negli spazi di aggregazione in Alta Val di Sole di Ossana, Celledizzo e Vermiglio, attualmente gestiti da APPM. Il tutto nell’ottica di approfondire e sviluppare argomenti e tematiche di specifico interesse,



in continuità con i percorsi già approntati e nella prospettiva di un'azione di sviluppo di comunità, dove il focus si sposta dal problema/emergenza all'intervento di empowerment delle risorse formali e informali della comunità. Nel corso dell'anno 2020 è prevista un'azione di razionalizzazione della spesa relativa al Progetto Giovani e centri di aggregazione giovanile: è previsto un confronto con le Amministrazioni comunali per l'eventuale compartecipazione agli oneri. È previsto inoltre nel corso del 2020 l'apertura del centro di aggregazione giovanile a Piazzola di Rabbi, quale intervento condiviso con il Comune di Rabbi sfruttando la struttura in comodato gratuito dalla Parrocchia di Piazzola.

A decorrere dal secondo semestre del 2021 si prevede, qualora non risultino sufficienti le risorse del budget sociale, di coinvolgere le amministrazioni comunali nell'ambito dei servizi di aggregazione giovanile a copertura parziale delle spese di gestione. L'entità della compartecipazione sarà da determinarsi in base a criteri che tengano conto, dell'affluenza stimata ai centri dei rispettivi residenti e/o della collocazione della struttura sul territorio comunale.

#### Centro Diurno-aperto La Rais di Monclassico.

Servizio attivo a partire dal 1 settembre 2007 è gestito in convenzione con la Società Cooperativa Sociale Progetto '92 di Trento presso l'unità immobiliare messa a disposizione in sub-concessione alla stessa cooperativa dal Comune di Monclassico. Le spese sono finalizzate a garantire un servizio educativo diurno che si realizza con attività con un gruppo fisso e con attività aperte. Si prevede il funzionamento su tutti i giorni della settimana, sabato compreso. Consente anche di ottimizzare l'attività di educativa domiciliare realizzata dalla stessa sul territorio solandro ed insieme concorrere a garantire effettiva adeguatezza e continuità assistenziale nell'ambito della domiciliarità e della semi-residenzialità contenendo, nel limite del possibile, il ricorso a soluzioni residenziali non strettamente indispensabili. Il Centro, la cui convenzione è prorogata ex lege, assicura, in riferimento alla dimensione diurna, attività di carattere di aiuto e sostegno, volte allo sviluppo dell'autonomia personale e sociale del minore, integrando la sua famiglia nello svolgimento della sua funzione educativa, assicura un supporto educativo per le attività scolastiche con possibilità di aggregazione tra pari e di identificazione con figure adulte significative, mentre, in riferimento alla dimensione aperta offre attività di carattere animativo, di socializzazione e integrazione con gruppi di coetanei, con realtà associative locali, con altre espressioni del tessuto sociale. È dunque prevista la compresenza di minori con condizioni personali e socio-culturali differenti (sia minori a rischio, sia minori senza particolari problematiche) in un'ottica di socializzazione e attenzione ai bisogni personali o familiari, eventualmente raccolti dai servizi sociali.

#### Centro Diurno-aperto Alta Valle di Pellizzano (Centro Smeraldo)

In considerazione della valenza assunta da questa progettualità sul territorio dell'alta Val di Sole e riconoscendo la positiva esperienza sviluppata dalla Cooperativa sociale Progetto 92, affidataria del servizio, si prevede di proseguire con il servizio di gestione del Centro cercando di allineare le scadenze dell'affidamento con il termine della convenzione del Centro La Rais di Monclassico, prorogata ex lege.

Il servizio che si prevede proseguire anche per i prossimi anni scolastici ricomprende l'attività di supporto e sostegno a favore dei minori in età di scuola primaria con estensione anche alle prime classi delle medie, come avvenuto fino al 2019, allo scopo principale di creare sul territorio dell'alta valle, che ne era sprovvisto, uno spazio integrativo all'offerta scolastica e di supporto alle esigenze di conciliazione delle famiglie, in particolare attraverso l'apertura di almeno due pomeriggi in settimana, per lo svolgimento di attività che puntino alla crescita in senso ampio dei frequentanti sia sul versante educativo che della socializzazione-animazione, aperta al territorio. Promuovere altresì occasioni di incontro e amicizia tra pari e tra le famiglie, con proposte di impegno e forme concrete di auto-aiuto nella gestione delle responsabilità che concorrono o integrano il lavoro educativo svolto dagli insegnanti e dai genitori. Una particolare attenzione è riservata all'attivazione di reti di solidarietà e di supporto per le famiglie straniere che hanno difficoltà di integrazione, e quelle rivolte al coinvolgimento e formazione di giovani volontari per un loro affiancamento nel lavoro degli educatori.

#### I.D.E.M. (Intervento Domiciliare Educativo Minori)

Servizio attivato a partire dall'anno 1999 in convenzione con la Cooperativa Progetto 92, è finalizzato a rispondere a problematiche di disagio minorile-familiare, attraverso un lavoro socio-educativo svolto presso la famiglia del minore con l'obiettivo di promuovere le potenzialità evolutive del minore, sostenere le competenze educative dei genitori, favorire la permanenza e l'integrazione del minore nell'ambito delle normali relazioni del proprio ambiente di vita. Il numero di utenti seguiti a domicilio è di una ventina di minori.

### Spazio Neutro

Collegato all'IDEM in termini di bilancio c'è la spesa per il servizio di Spazio Neutro. Lo Spazio Neutro ha lo scopo di favorire l'esercizio del diritto di visita e di relazione del minore con i propri familiari, nel caso di separazione dei genitori, di affidamento familiare e di affidamento a servizio residenziale. Lo Spazio Neutro si propone come luogo fisico in cui si svolge l'incontro del minore con i propri familiari, alla presenza di un educatore che, sulla base di un lavoro preparatorio, effettua un'osservazione sull'andamento dell'incontro stesso, facilita e media l'interazione tra minore e familiari, tutela il minore da eventuali comunicazioni, interventi inopportuni o da comportamenti dannosi nei suoi confronti da parte dei familiari. Il numero attuale di utenti in spazio neutro è di una decina di minori.

### Interventi integrativi e sostitutivi alle funzioni del nucleo: contributo alla famiglia accogliente, alla famiglia affidataria (affidamento intraparentale) e rimborso ticket.

Rientrano in questo programma gli interventi di sostegno economico volti a garantire il soddisfacimento di bisogni, sia generali, attuati in modo coordinato con eventuali altri tipi d'intervento. Si tratta di un capitolo degli interventi di aiuto e sostegno da attuarsi mediante trasferimenti economici o facilitazioni per l'accesso a servizi (contributi, rimborsi e sussidi) rivolti a nuclei familiari per i quali la carenza di risorse economiche possono costituire pregiudizio ad una normale vita sociale e di relazione. Dal 2018 non è previsto alcun onere per assegni di maternità e al nucleo familiare (ex Legge 448/98), né per anticipo dell'assegno di mantenimento, né per prestito sull'onore in seguito alla riorganizzazione di questi interventi di carattere non discrezionale in capo alla Provincia già nel corso del 2017. Rimangono attivi in questo intervento i rimborsi di ticket, i contributi a famiglie accoglienti, nonché i contributi a famiglie affidatarie. L'affidamento familiare è di competenza delle su proposta del Servizio sociale i quali provvedono a formalizzare l'affido attraverso l'adozione di un proprio provvedimento amministrativo e deliberare il contributo economico a favore degli affidatari.

### Interventi per minori/giovani finanziati sul piano SNAI (Strategia Nazionale Aree Interne) – Ampliamento dell'offerta di servizi per i giovani

Per quanto riguarda la strategia nazionale Aree Interne (SNAI) ed in particolare l'asse di intervento inerente la salute e l'assistenza nelle situazioni di disagio ed i servizi per il benessere e lo sviluppo della persona, rientrano diverse azioni volte alla riorganizzazione dei servizi sociali. Nell'ambito degli interventi rivolti ai giovani, la Comunità sarà impegnata nel corso dei prossimi esercizi all'ampliamento dei servizi con apertura di un nuovo Centro di aggregazione giovanile a Rabbi (Piazzola), finanziato con legge di stabilità 190/2014. Tale iniziativa sarà realizzata trovando sinergie con l'Amministrazione comunale e con l'Ente Parrocchia Madonna del Loreto, proprietaria dell'immobile. Sono previste altresì voci di spesa in conto capitale per l'acquisto di mezzo di trasporto (pullmino)

### Spese per manifestazioni e convegni.

Sono comprese spese per manifestazioni e convegni come stampe di depliant, locandine e materiale informativo e partecipazioni alle spese.

## **Programma 02 - Interventi per la disabilità**

Interventi di natura semi residenziale e residenziale: nella programmazione si considera che la Comunità erogherà servizi a carattere semiresidenziale e residenziale, rivolti all'accoglienza di persone con disabilità i cui bisogni di cura, tutela ed educazione non possono trovare adeguata risposta, anche in via temporanea, nell'ambito familiare.

### Centro Socio Educativo di Samoclevo

È destinato a soggetti di norma ultraquindicenni con disabilità tali da comportare una compromissione medio-grave dell'autonomia, e che non hanno la possibilità di intraprendere inserimento lavorativo. Il servizio è di tipo semiresidenziale a carattere diurno ed è finalizzato oltre che al sostegno e supporto delle famiglie, alla crescita evolutiva dei soggetti accolti attraverso interventi mirati e personalizzati per lo sviluppo dell'autonomia personale e sociale. Avviato nel 1996 a Terzolas, attualmente opera su di una media di 7 presenze giornaliere, sulla base della convenzione stipulata con la Cooperativa GSH, prorogata ex lege. A partire dal 17 giugno 2019 il servizio diurno per disabili è stato trasferito dalla "Casa Rosa" di Terzolas alla "Comunità alloggio per disabili della Valle di Sole", di Samoclevo. Il trasferimento è stato possibile a seguito del contratto di comodato, tra Patrimonio del Trentino s.p.a. e la Comunità della Valle di Sole firmato in data 18/02/2019 n. rep. PdT 1/2019 registrato in data 27/02/2019 e del contratto di sub-comodato in base al quale la Comunità della Valle di Sole mette a disposizione della cooperativa Gruppo Sensibilizzazione Handicap cooperativa sociale onlus con sede a Cles, soggetto già convenzionato per la gestione servizio semiresidenziale per disabili della valle di Sole. L'immobile è di proprietà Patrimonio del

Trentino s.p.a., sito in Caldes, frazione Samoclevo, contraddistinto dalla p.ed 209 e relativa consortilità con la p.f. 1043, denominato “Comunità alloggio per disabili della Valle di Sole”, quale nuova sede per la gestione del servizio semiresidenziale per disabili della valle di Sole. In riferimento agli aspetti gestionali la struttura nel territorio della Comunità destinata prevalentemente ai disabili si prefigge lo scopo di assumere anche una funzione polivalente, di ottimizzazione della filiera dei servizi realizzati in Val di Sole a favore della disabilità, mantenendo altresì l’obiettivo di accogliere soggetti con disabilità grave, con carenza o assenza di riferimenti parentali, al fine del mantenimento nel loro ambiente di vita con tutti i legami affettivi e i riferimenti di integrazione sociale attivati.

#### Centro Occupazionale di Dimaro e Socializzazione al lavoro

È destinato a soggetti con obbligo scolastico formativo assolto, che non presentano i requisiti necessari per essere inseriti nel sistema occupazione e che necessitano pertanto di percorsi occupazionali protetti. Il servizio a carattere diurno è finalizzato al potenziamento di abilità residue e di sviluppo di capacità pratico-manuali, nonché al mantenimento e sviluppo di competenze socio-relazionali. Avviato dal marzo 2003, attualmente opera tramite la cooperativa GSH su cinque giorni settimanali e interessa attualmente 12 utenti frequentanti.

Dall’anno 2018 è stato attivato un intervento di socializzazione al lavoro presso la cooperativa sociale Samuele a Trento per un utente. Questo percorso persegue l’obiettivo del sé competente che si realizza attraverso il riconoscimento delle abilità esistenti e la sperimentazione di nuove competenze, per accrescere la consapevolezza delle capacità e abilità.

#### Intervento Domiciliare Educativo per disabili

L’intervento è svolto a domicilio, anche ad integrazione di altri servizi a carattere semiresidenziale, e persegue l’obiettivo di promuovere le potenzialità evolutive del disabile, sostenere la famiglia, favorire la permanenza e l’integrazione del disabile nel proprio ambiente di vita. Interessa attualmente una decina di utenti.

#### Servizi a carattere residenziali e semi-residenziale fuori dal territorio della Comunità

È un servizio rivolto a soggetti disabili collocati in strutture residenziali sia di tipo comunitario che di tipo istituzionale o frequentanti servizi semi-residenziali presso strutture collocate al di fuori del territorio della Comunità. In riferimento a questa tipologia d’intervento nel passato si è registrata una certa stabilità con un dato attuale di 4 casi per servizi a carattere residenziale e 3 per servizi a carattere semiresidenziale fuori Comunità. La competenza per il servizio a carattere residenziale è sul bilancio per l’integrazione socio-sanitaria ma la gestione sotto il profilo progettuale da parte del servizio sociale professionale che amministrativo per il calcolo e il recupero delle quote di compartecipazione alla spesa provvede la Comunità, secondo le modalità di cui alle convenzioni con i Comuni interessati per la delega alla Comunità della Valle di Sole in merito alla procedura di recupero degli oneri di assistenza.

#### Soggiorni Vacanza estivi e invernali

Si tratta di un servizio per disabili rivolti ai soggetti già frequentanti i servizi a carattere residenziale e semiresidenziale oltre ad altri soggetti esterni individuati, da autorizzare sulla base delle eventuali disponibilità di bilancio e delle priorità territoriali, trattandosi di un servizio che non riveste qualifiche di livelli essenziali.

#### Inclusione sociale

Sono ricomprese spese per interventi (es. tirocini) di inclusione sociale nell’ambito occupazionale rivolto a adulti con disabilità o persone che si trovano in una situazione di svantaggio, volte ad accrescere la loro occupabilità e valorizzare le residue potenzialità lavorative. Sono ricomprese nell’ambito dell’inclusione sociale, purché compatibili con le risorse disponibili, l’adesione a progetti di inclusione sociale rivolte a persone con disabilità o fragilità anche promossi e realizzati con altri Enti/istituzioni/associazioni.

#### Interventi per la disabilità finanziati sul piano SNAI (Strategia Nazionale Aree Interne) – Casa Samoclevo

Per quanto riguarda la strategia nazionale Aree Interne (SNAI) ed in particolare l’asse di intervento inerente la salute e l’assistenza nelle situazioni di disagio ed i servizi per il benessere e lo sviluppo della persona, rientrano diverse azioni volte alla riorganizzazione dei servizi sociali.

Nell’ambito della disabilità, la Comunità sarà impegnata nel corso dei prossimi esercizi all’implementazione delle funzioni per servizi semiresidenziali diurni, nonché per quelli residenziali polivalenti, unitamente con promozione del volontariato e dell’imprenditorialità sociale finanziati con legge di stabilità 190/2014.

### **Programma 03 - Interventi per gli anziani**

Interventi integrativi finalizzati prioritariamente a garantire la permanenza della persona nel proprio ambiente di vita, attraverso l'offerta del necessario supporto e la mobilitazione di tutte le possibili risorse attivabili. Rientrano in questa tipologia di intervento: interventi domiciliari e diurni: quali aiuto domestico, centro di servizi, pasti a domicilio, soggiorno climatico al mare, telesoccorso, pedicure, servizi a carattere integrativo e strumentale.

#### Spazio Argento e Riforma Welfare Anziani

Per quanto riguarda gli interventi, nel periodo considerato dal presente documento si terrà conto dell'evoluzione della riforma provinciale del Welfare anziani che rientra nel progetto di ridisegno dell'assetto degli interventi rivolti agli anziani, ad oggi non ancora puntualmente definita, ma che avrà la sua attuazione con ricadute sulle azioni del presente programma 03, secondo le linee guida e normative di attuazione provinciali, come da ultimo modificate per quanto attiene la tempistica con deliberazione di Giunta Provinciale n. 2099/2018. Al momento la riforma del welfare anziani è stata rinviata con delibera di Giunta Provinciale, del 27 dicembre 2018, che fissa il rinvio dell'attivazione del modulo organizzativo «Spazio Argento» a data non anteriore a gennaio 2020. La Comunità della Valle di Sole non è Ente individuato all'implementazione di Spazio Argento.

#### Spese per il personale

Rientrano in questo programma ed alla voce appena citata le spese relative al personale del Settore socio-assistenziale, limitatamente al personale con figura professionale di assistente sociale che nell'attività svolta in via esclusiva o con carattere di prevalenza assicura interventi per anziani. Sono comprese le spese per il personale con figura professionale di operatore socio-sanitario e operatore socio-assistenziale. Nell'intervento sono comprese spese varie per assicurare i rimborsi spese, anche per iscrizione all'albo, e spese per la formazione, sia attraverso la gestione diretta di attività formative, sia attraverso il ricorso ad agenzie formative esterne. Per quanto riguarda la formazione degli operatori domiciliari si ritiene dopo la realizzazione di alcuni eventi informativi e formativi nel corso del 2017 e 2018 di mantenere aggiornato il monitoraggio del bisogno formativo ed eventualmente di rafforzare il percorso con altri eventi formativi nel corso del prossimo triennio.

Per quanto riguarda il personale assistente sociale è prevista l'assegnazione di incarico di coordinatore, figura assente dal 2011. Tale ruolo richiederà una riorganizzazione del Servizio Sociale professionale, con redistribuzione delle competenze, nonché della casistica di tutte le aree (minori, famiglie, adulti, disabili e anziani, nonché integrazione socio-sanitaria). Si tratta di una riorganizzazione complessiva che coinvolge tutte le figure di assistente sociale, oltre al Responsabile del Servizio, per la quale si prevede una consulenza esterna, nel supporto/supervisione metodologica sia nella riorganizzazione stessa, che in percorsi di supervisione professionale al personale assistente sociale, e compatibilmente alle risorse nella formazione del personale.

Sono comprese altresì le spese per servizio mensa al personale, per assicurazioni responsabilità civile e patrimoniale, polizza kasko, spese per la medicina del lavoro, indennità rimborso per missioni ed altre spese per i servizi amministrativi, imposte e tasse, nonché indennità per eventuali servizi di assistenza domiciliare nelle giornate di sabato, domenica e festivi infrasettimanali qualora (ri)attivato il servizio con eventuale reperibilità.

#### Spese per il Servizio di assistenza a domicilio (SAD)

Si tratta del servizio storico istituito fin dalle origini del Comprensorio/USL ai sensi dell'art 8 LP 40/1978 finalizzato alla cura della persona, l'igiene dell'ambiente e il sostegno psico-relazionale. Dopo un calo dal 2015 dell'utenza di circa il 20%, dovuto probabilmente all'introduzione dell'ICEF per il calcolo di compartecipazione alla spesa a carico dell'utente, l'utenza ora si è stabilizzata, pur presentando fluttuazioni nei brevi periodi. Attualmente interessa un centinaio di nuclei. Dal mese di dicembre 2016 è stato riattivato il servizio festivo, con riapprovazione di nuovi criteri di gestione. Il servizio festivo è stato sospeso a giugno 2017 per mancanza di utenza con specifico bisogno di assenza sull'intero arco settimanale. In particolare si tratta di persone con demenze ove la condizione è stabilizzata o cronicizzata. Gli aspetti organizzativi del servizio festivo, come disposti con il citato provvedimento, rappresentano strumento di riferimento nel caso di riattivazione del servizio. Per il prossimo triennio si terrà monitorato il bisogno e l'eventuale riattivazione del servizio di assistenza domiciliare festivo.

Sono comprese le spese relative alle licenze per software in uso per la rilevazione delle prestazioni effettuate presso l'utenza e dalla fine del 2018 anche per la rilevazione delle richieste di congedo e permessi da parte del personale OSA/OSS.

### SAD e integrazione con la sanità

Al fine di migliorare il servizio a favore delle persone non autosufficienti ed invalidi, che necessitano di assistenza continua o di persone sole, parzialmente autosufficienti con prevalenza di prestazioni igienico personali, va sottolineata l'opportunità, anche dopo il passaggio nel corso del 2017 della competenza ADI e ADI-CP alla Sanità, ad APSS, della messa a punto di accordi operativi con il servizio medico-infermieristico territoriale gestito dall'Azienda provinciale per i servizi sanitari, oltre che con l'ospedale di Cles in merito alle dimissioni, di situazioni con necessità anche sociali.

### SAD ed altri servizi esternalizzati

Alcuni servizi ausiliari e parte dell'attività del SAD anche nel prossimo triennio sono gestiti in forma esternalizzata. In seguito a confronto concorrenziale anche per il prossimo triennio è garantito il mantenimento, o il potenziamento di questa quota parte di SAD e altri servizi ausiliari esternalizzati. Il servizio è stato affidato alla cooperativa sociale Il Sole a decorrere dal 1° gennaio 2018 al 31 dicembre 2020.

### Centro di Servizi per Anziani di Ossana

Avviato a dicembre 2011 con funzioni prevalentemente di animazione e socializzazione, affidato in gestione alla Cooperativa sociale onlus "Il Sole" fino al 31 marzo 2020. Come per gli altri interventi integrativi diurni territoriali, le prestazioni fornite da questa struttura concorrono al miglioramento della vita e all'obiettivo del mantenimento delle persone anziane nel loro ambiente, oltre che a migliorare l'attività domiciliare sul territorio della Val di Sole. È previsto per il prossimo triennio una razionalizzazione della spesa, nella direzione di riequilibrare l'attuale prevalente finalità animativo - ricreativa con le esigenze di assistenza a persone segnalate dal servizio sociale, anche in situazione di parziale non autosufficienza con copertura assistenziale su 5 giorni alla settimana. Al Centro di Ossana accedono anche gli utenti provenienti dalla Bassa Val di Sole fino alla riorganizzazione ed apertura del Centro di Servizi di Terzolas.

In questa logica si terrà conto dell'evoluzione della riforma provinciale del Welfare anziani che rientra nel progetto di ridisegno dell'assetto degli interventi rivolti agli anziani, ad oggi non ancora puntualmente definita ma che avrà ricadute anche sull'intervento in oggetto e su quelli descritti ai punti del programma 03.

### Interventi per anziani finanziati sul piano SNAI (Strategia Nazionale Aree Interne) – Centro di Servizi anziani di Terzolas

Per quanto riguarda la strategia nazionale Aree Interne (SNAI) ed in particolare l'asse di intervento inerente la salute e l'assistenza nelle situazioni di disagio ed i servizi per il benessere e lo sviluppo della persona, rientrano diverse azioni volte alla riorganizzazione dei servizi sociali. Nell'ambito dell'area anziani, la Comunità sarà impegnata nel corso dei prossimi esercizi all'implementazione delle funzioni per servizi semiresidenziali diurni rivolti ad anziani in una logica di razionalizzazione e miglioramento dell'offerta dei servizi sociali per anziani, con previsione di apertura di un Centro servizi per anziani a Terzolas, nella struttura comunale (Casa Rosa) ora disponibile in seguito al trasferimento delle attività presso Casa Samoclevo. Sono previste altresì voci di spesa in conto capitale.

In merito al Centro Servizi di Terzolas saranno seguite le indicazioni contenute nell'atto di indirizzo approvato dal Comitato esecutivo n. 125 di data 24.10.2019, che dispone in merito alla presenza ed attività sul territorio della Valle di Sole di n. 2 Centri di servizi per anziani; uno a servizio dell'Alta Valle di Sole con sede sull'asse della valle in uno dei seguenti Comuni: Mezzana, Pellizzano oppure Ossana ed il secondo a servizio della Bassa Valle di Sole con sede individuata nel Comune di Terzolas, prevedendo in via sperimentale, di erogare presso il Centro servizi per anziani della Bassa Valle di Sole un servizio di tipo residenziale per l'area "Età anziana" – Servizio nell'ambito "Residenziale" mediante l'intervento denominato "Abitare accompagnato" in esperienze di coabitazione (co-housing), rivolta ad anziani/adulti con fragilità, che alloggeranno in stanze singole presso il "Centro Servizi per anziani" e condivideranno gli spazi comuni, l'organizzazione delle attività quotidiane e le spese di gestione, in un'ottica di partecipazione, integrazione e responsabilizzazione.

A decorrere dal secondo semestre del 2021 si prevede, qualora non risultino sufficienti le risorse del budget sociale, di coinvolgere le amministrazioni comunali nell'ambito dei servizi per anziani a copertura parziale di spese inerenti le attività/i servizi riferiti all'accesso libero ai Centri di servizio per anziani. L'entità della compartecipazione sarà da determinarsi in base a criteri che tengano conto, dell'affluenza stimata al centro dei rispettivi residenti e/o della collocazione della struttura sul territorio comunale.

### Confezionamento e consegna pasti

Il servizio è stato attivato inizialmente in gestione diretta in Val di Rabbi dal 1993 con l'istituzione del Centro Servizi di Piazzola e successivamente esteso nel corso del 1995 al resto della Valle di Sole. Dal 1° gennaio 2018 i pasti sono confezionati presso le Aziende per i servizi alla persona (APSP) di Malè e di



Pellizzano in attuazione delle rispettive convenzioni in scadenza a fine 2020. Per il trasporto al domicilio degli anziani provvede la Cooperativa Sociale L&O nell'ambito della convenzione in scadenza il 31.12.2020. Anche questo servizio ha subito un calo analogo al SAD e attualmente interessa un numero giornaliero medio di circa 60 utenti. Per il servizio è stato privilegiato il rapporto di collaborazione con le APSP nell'ambito delle nuove linee di riforma del welfare anziani e delle indicazioni normative di cui all'art 13 comma 4 punto b) della LP 3/2006 di Riforma istituzionale. Tale indicazione è stata data anche per il proseguo del servizio di confezionamento pasti.

#### Vacanze Anziani

Attività che la Comunità ha facoltà di effettuare in base soltanto alle disponibilità di budget in quanto essa non riveste la qualifica di livello essenziale. Si prevede, comunque, di mantenere l'iniziativa per un turno, con una frequenza di 25-35 persone, dando priorità all'utenza dei servizi di assistenza domiciliare, invalidi, ospiti di R.S.A. o altre persone segnalate dal Servizio Sociale che necessitano di un soggiorno protetto, con il fine di promuovere il loro benessere e lo sviluppo della vita di relazione.

#### Progetto sviluppo della figura dell'Amministratore di sostegno "Sviluppo dell'amministrazione di sostegno nelle Valli del Noce"

Da alcuni anni è operativo nelle valli del Noce il progetto territoriale per l'amministratore di sostegno in attuazione della normativa in materia con particolare riferimento all'art 34, c.2, lett.j della L.P. 13/2007 e alla L.P. 16 marzo 2011 n.4 "Disposizioni per la promozione e diffusione dell'Amministratore di sostegno a tutela delle persone fragili" e successive delibere attuative. L'azione è finalizzata a facilitare la creazione a livello locale, di reti di soggetti pubblici e privati a supporto della figura dell'amministratore di sostegno. La sua attività a carattere integrativo o sostitutivo del nucleo familiare, rappresenta uno strumento privilegiato di volontariato e cittadinanza attiva per la tutela di persone prive in tutto o in parte di autonomia o di capacità di provvedere ai propri interessi, anche solo temporaneamente, con un sostegno che non preclude radicalmente la capacità di agire delle persone assistite. Un importante esito di tale progetto è stata l'attivazione, a partire dall'autunno 2015, in collaborazione con l'Associazione Comitato per l'amministratore di sostegno in Trentino, le due comunità Val di Non e Valle di Sole e l'Azienda Sanitaria, di uno sportello informativo ubicato a Cles, già ex sede staccata del Tribunale di Trento, al servizio dei due territori delle valli del Noce.

Nel corso del prossimo triennio 2020-2021, durata delle azioni finanziate nel nuovo bando di finanziamento provinciale con fondi della Regione, è previsto uno sviluppo e il consolidamento delle seguenti attività:

- o promozione dell'istituto dell'Amministratore di sostegno nella Provincia Autonoma di Trento sia nell'ottica del ricorso appropriato di tale istituto sia come ricerca di nuove figure volontarie;
- o la creazione di una rete di enti pubblici e privati capace di offrire servizi adeguati sull'intero territorio provinciale a sostegno delle famiglie che vogliono avvalersi dell'Amministratore di sostegno;
- o le azioni di formazione e informazione, anche con istituti di credito;
- o le attività di supporto agli amministratori, agli amministrati e ai familiari.

#### Telesoccorso e Telecontrollo

Servizio attivo dal 2/11/1994 con la centrale operativa unica, coordinato a livello provinciale dalla Comunità della Vallagarina alla quale a decorrere dal 2016 non vengono più riversate le quote pagate dagli utenti (media mensile di 25 persone che fruiscono del servizio). Nel corso del 2019 è stata rinnovata la convenzione con la Comunità della Vallagarina dal primo luglio 2019 fino al 30 giugno 2029, condividendo l'opportunità di una gestione centralizzata individuando nella Comunità della Vallagarina l'Ente capofila per la gestione associata del servizio telesoccorso e telecontrollo, avviando altresì attività innovative in materia di ICT del welfare e di particolare rilevanza per il miglioramento della qualità di vita degli utenti del servizio. Ne consegue che per la Comunità si prospetta nel prossimo triennio un maggior impegno in termini di spesa, dovendo provvedere entro il 31 marzo di ogni anno al versamento alla Comunità della Vallagarina dell'onere relativo all'anno precedente come determinato a conguaglio, e contestualmente ad un versamento a titolo di acconto pari al 50% della spesa posta definitivamente a carico per l'anno precedente. La spesa prevista a regime per la Comunità della Valle di Sole è di €. 20.000,00 annuali.

#### Interventi economici (L.P. 6/1998)

Rientrano in questo programma gli interventi di sostegno economico (assegno di cura) volti a garantire il soddisfacimento di bisogni, sia generali, che specifici a favore dei familiari non autosufficienti (assegni di cura di cui alla L.P. 6/1998). L'assegno di cura, erogato ai sensi della L.P. n. 15/2012 "Tutela delle persone non autosufficienti e delle loro famiglie e modificazioni delle leggi provinciali 3 agosto 2010, n. 19, e 29 agosto 1983, n. 29 in materia sanitaria", è incardinato nelle competenze dell'APSS. Tuttavia la Comunità

continua ad erogare l'intervento economico a favore di coloro che non hanno optato per il passaggio al nuovo regime, ai sensi della L.P. n. 68/1998.

#### Promozione di educazione motoria per l'anziano

Nel corso del triennio è confermata, compatibilmente con le risorse a disposizione, la riproposizione di iniziative per promuovere l'educazione motoria da parte dell'anziano. Si propone di svolgere un'azione di promozione dell'attività fisica nella popolazione anziana, con frequentazione dei sentieri di facile percorribilità per l'anziano e più in generale di promozione della salute per il territorio della comunità attraverso il movimento per aumentare il benessere psicologico, prevenire malattie cronico degenerative e rafforzare le relazioni sociali, contribuendo ad uscire da situazioni di solitudine che specie l'anziano si trova a vivere.

#### **Programma 04 - Interventi per soggetti a rischio di esclusione sociale**

Per una valutazione complessiva dell'entità degli interventi per soggetti a rischio di esclusione sociale attuati sul territorio solandro va considerata, oltre alla spesa sostenuta direttamente dalla Comunità, le provvidenze economiche che possono essere assegnate in forma esclusiva o integrativa, su segnalazione del Servizio Sociale, da organismi di volontariato e solidarietà operanti in valle come la Fondazione U. Silvestri, la Caritas, la Croce Rossa, l'AIDO, il Movimento per la Vita, Gruppo Solandri Solidali, la Fondazione S.Vigilio. La stessa azione direttamente svolta dalla Comunità nell'ambito dei progetti di inserimento lavorativo concorre in modo non indifferente a sostenere le capacità reddituali di singoli e famiglie, costituendo di fatto una alternativa molto più dignitosa ed efficace del ricorso al sussidio economico.

#### Servizi residenziali per persone adulte: Gruppo Appartamento di Malè e di Pellizzano e cohousing psichiatrico

Nel settore della salute mentale, un obiettivo previsto dalla programmazione sociale integrata con quella sanitaria riguarda la collaborazione per nuovi progetti di razionalizzazione della residenzialità psichiatrica rispetto alla rete esistente sul territorio, nell'ottica di migliorare la qualità della vita delle persone affette da patologie psichiatriche e di incentivare ulteriormente l'autonomia e il mantenimento nel proprio ambiente delle persone in fase di reinserimento sociale, attraverso ad esempio, l'utilizzo di piccole strutture in semi autonomia per soggetti non reinseribili in famiglia ma in grado di condurre una vita parzialmente autonoma, usufruendo del supporto degli ordinari servizi territoriali, il potenziamento di attività di assistenza domiciliare educativa e degli interventi a carattere diurno. Sono ricomprese spese per utenze e affitto. Per quanto riguarda il Gruppo Appartamento di Pellizzano si prevede una rivalutazione per un eventuale spostamento in altra sede o indirizzo. Nel corso del 2020 e 2021 proseguirà il Progetto, avviato a maggio 2018, inerente il cohousing psichiatrico, con possibilità di finanziamento dall'APSS anche per il prossimo biennio.

#### Interventi per l'inclusione sociale finanziati sul piano SNAI (Strategia Nazionale Aree Interne) – Alloggio

Per quanto riguarda la strategia nazionale Aree Interne (SNAI) ed in particolare l'asse di intervento inerente la salute e l'assistenza nelle situazioni di disagio ed i servizi per il benessere e lo sviluppo della persona, rientrano diverse azioni volte alla riorganizzazione dei servizi sociali.

Nell'ambito dell'inclusione sociale di persone a rischio di povertà o di esclusione sociale, la Comunità sarà impegnata nel corso dei prossimi esercizi garantendo la disponibilità di un alloggio per persone in situazioni di temporanea difficoltà familiare ed emergenze abitative.

#### Interventi di assistenza economica

Rientrano in questo programma gli interventi di sostegno economico volti a garantire il soddisfacimento di bisogni, sia generali, che specifici a favore dei singoli o del nucleo familiare, attuati in modo coordinato con eventuali altri tipi d'intervento. Si tratta di un capitolo degli interventi di aiuto e sostegno da attuarsi mediante trasferimenti economici rivolti a nuclei familiari per i quali la carenza di risorse economiche possono costituire pregiudizio ad una normale vita sociale e di relazione. Le tipologie di intervento sono: sussidi economici straordinari, mentre il reddito di garanzia sociale è cessato dal 1° gennaio 2018. L'Assegno Unico provinciale, che lo ha assorbito, pur essendo erogato da APAPI richiede una sinergia d'intervento amministrativo e sociale anche a carico della Comunità di Valle. Analogo discorso per quanto attiene la progettualità sociale a carico dei Servizi Sociali Territoriali, richiesta per l'erogazione del reddito di inclusione (ReI) ora Reddito di cittadinanza (RdC) erogato da INPS, secondo modalità telematiche dallo stesso predisposte, con particolare riferimento all'utilizzo della nuova piattaforma ministeriale Gepi.



### Interventi a sostegno della genitorialità fragile

Rientrano in questo programma, pur non prevedendo specifica voce di spesa, le azioni e le collaborazioni con APSS – UO Psicologia – e UCIPEM in esito al “Documento di collaborazione tra il Servizio Attività sociali e UO di Psicologia Clinica nell’ambito della prevenzione e sostegno della genitorialità fragile: definizione delle modalità di invio e monitoraggio al Progetto Pinocchio di UCIPEM”, approvato con deliberazione del Comitato esecutivo n. 117 di data 16.11.2018.

### AUP - Assegno Unico provinciale e RdC Reddito di cittadinanza

L’implementazione delle nuove misure di sostegno alle famiglie e ai singoli, a carattere universalistico, e di contrasto alla povertà, avviene sulla base di risorse umane, strumentali e finanziarie attualmente disponibili, con titolarità delle funzioni poste rispettivamente in capo alla PAT, tramite APAPI, e ad INPS ed esercitate avvalendosi dei servizi sociali della Comunità sia per l’istruttoria delle domande da inviare per l’erogazione economica all’INPS con service amministrativo dell’APAPI, sia per la gestione dei progetti di inclusione sociale e lavorativa da organizzare tramite équipe multidisciplinari con la presenza anche dell’Agenzia del Lavoro e i locali Centri per l’impiego.

- L’AUP prevede 2 quote. Una quota “universalistica di sostegno al reddito” finalizzata a garantire una condizione economica sufficiente a soddisfare i bisogni generali della vita dei nuclei familiari (misura di contrasto della povertà - in sostituzione del reddito di garanzia). L’altra quota è diretta a sostenere la spesa necessaria al “soddisfacimento di bisogni particolari della vita”, individuati in prima applicazione nel:
  - a) mantenimento, cura, educazione e istruzione dei figli, compreso l’accesso ai servizi per la prima infanzia (in sostituzione dell’assegno regionale al nucleo familiare, contributo famiglie numerose, detrazione dell’addizionale regionale all’irpef per famiglie con figli);
  - b) sostegno alle esigenze di vita dei componenti invalidi civili (in sostituzione dell’assegno integrativo invalidi).
- Il reddito di cittadinanza è uno strumento di sostegno economico rivolto alle famiglie con un reddito inferiore alla soglia di povertà, alle quali verrà data una somma ad integrazione del reddito percepito. La misura riguarda anche i pensionati a cui verrà erogata un’integrazione alla loro pensione minima (attualmente di 513 euro). Non si tratta però di una misura meramente dato che il beneficiario è obbligato a sottoscrivere un accordo con i centri per l’impiego con il quale si impegna a frequentare corsi di formazione e partecipare a lavori socialmente utili. Dovrà inoltre accettare almeno una delle tre offerte di lavoro che gli verranno presentate. Nel caso in cui non ottemperi questi obblighi perderà il diritto al reddito.

### Inclusione sociale

Sono ricomprese spese per interventi (es. tirocini) di inclusione sociale nell’ambito occupazionale rivolto a adulti con situazione di fragilità, volte ad accrescere la loro occupabilità e valorizzare le residue potenzialità lavorative.

### Spese per progetti sull’inclusione sociale

Sono comprese spese per convegni e serate, nonché per attività per progetti informativi su diverse tematiche e problematiche sociali. In questo ambito la Comunità della Valle di Sole ha confermato nel corso dell’ultimo triennio, la propria adesione ad alcuni progetti di azione pluriennale su tematiche di inclusione sociale, che svilupperanno azioni ed iniziative anche nei prossimi anni:

- Progetto “Inclusione sociale”: nel mese di giugno 2017 la Comunità della Valle di Sole ha aderito al progetto dell’Istituto Comprensivo Bassa Val di Sole, che prevede un finanziamento sul Piano Operativo Nazionale (PON) Inclusione sociale 2014-2020, il quale ha come obiettivo il contrasto all’esclusione sociale e marginalità educativa ove la difficoltà è principalmente rappresentata dalla difficoltà comunicativa e di comprensione della lingua italiana sia dagli studenti che dai componenti adulti delle loro famiglie;
- Altri progetti, elaborati in seguito alle azioni e collaborazioni eventualmente messe in atto nell’ambito del “Protocollo di intesa tra la Comunità della Valle di Sole e l’Agenzia del Lavoro della P.A.T. per la sperimentazione nell’ambito delle politiche del lavoro locali”, che approvato con deliberazione di Comitato esecutivo n. 119 di data 16.11.2018, avrà durata triennale dalla sua sottoscrizione;

### Raccolta e distribuzione alimenti prossimi alla scadenza

Il Progetto costituisce un'ulteriore risposta indirettamente di natura economica promosso dalla Comunità, finalizzato ad attivare e coinvolgere il volontariato locale sul problema sociale emergente di molte persone e famiglie che hanno difficoltà ad arrivare a fine mese, causa la perdita del lavoro o lavori precari e discontinui. Il progetto si fonda sull'opportunità di collaborare con Trentinosolidale onlus e con un gruppo, neo costituitosi, di 50 volontari denominato "Solandri solidali" che hanno dato la loro disponibilità ad impegnarsi in questo progetto. Esso è divenuto operativo ad inizio del 2017, e con la propria attività persegue anche nei prossimi anni almeno 3 obiettivi a forte valenza economica, educativo-culturale e relazionale: generare una nuova risorsa da destinare a persone o famiglie bisognose, ridurre lo spreco alimentare e quindi veicolare messaggi di rispetto dell'ambiente, generare coesione sociale sia con quanti in esso operano che con le persone incontrate. Al Gruppo è messo a disposizione un mezzo di proprietà dell'Ente.

### **Programma 05 — Interventi per le famiglie**

#### Progetto "Dialogo" e altri progetti sul tema del benessere familiare.

Su tale progetto territoriale si sta lavorando in sinergia con altri territori delle vicine Comunità di Valle, Val di Non e Valli Giudicarie, nonché con altri soggetti del Terzo settore Progetto92 per la Valle di Sole per il benessere delle famiglie ed il sostegno nelle fragilità. Su tale bando è stata presentata una unitaria domanda di ammissione che vede questa governance innovativa, cioè tramite il soggetto privato quale ente capofila. La Comunità interviene con un ruolo di regia. Le azioni nel periodo 2020-2021 verranno individuate nei primi mesi del 2020.

Si stanno altresì realizzando collaborazioni su progetti del Piano Giovani di Zona, presentati da altri soggetti, ma che trovano supporto in collaborazioni con la Comunità della Valle di Sole.

#### Distretto Famiglia della Valle di Sole

Le politiche per la famiglia nell'ambito del circuito sociale ed economico del Distretto, in attuazione della L.P. n. 1/2011, sono orientate a sviluppare ulteriormente gli impegni concreti assunti dalla Comunità per dare attuazione ai contenuti e alle finalità dell'Accordo volontario di area, in funzione dello sviluppo del Distretto Famiglia nella Valle di Sole, sottoscritto tra le parti interessate e dei Programmi annuali di Lavoro. Si evidenzia come le attività del Distretto Famiglia, seppur di ridottissime dimensioni dal punto di vista dell'impegno economico di bilancio, da un punto di vista dell'impegno delle risorse umane richiedano costanti e fondamentali interventi.

La logica del Distretto Famiglia della Valle di Sole, come per gli altri Distretti Famiglia della PAT, è basata sulla ricerca di collaborazioni fra Amministrazioni pubbliche e di alleanze locali fra i firmatari pubblici e privati dell'Accordo di area, allo scopo di costruire un territorio amico delle famiglie pur con limitatissime risorse pubbliche a disposizione. La vocazione turistica della Valle di Sole porta la Comunità a svolgere attività per facilitare la fruizione del territorio da parte delle famiglie sia residenti che ospiti, allo scopo di realizzare un circuito di valore non solo sociale ma anche economico. Attualmente il numero degli aderenti al Distretto è di oltre 70 soggetti privati o pubblici.

#### Percorso di certificazione Family Audit.

Il 2019 è stato anno di proroga della terza annualità del percorso di validità della certificazione base (ora denominata più semplicemente certificazione). Il percorso di certificazione finale si sta completando nel mese di gennaio 2020 con l'eventuale rilascio della certificazione executive. La certificazione consentirà di utilizzare il marchio per una ulteriore annualità. Non sono previsti in bilancio spese per la valutazione; mentre le spese per il consulente su alcune azioni che rimangono ancora "aperte" e/o di raccomandazione da parte del Consiglio dell'Audit presso l'Agenzia provinciale per la famiglia e la natalità, inerenti la gestione delle risorse umane, trova collocazione in altra missione.

### **Programma 6 - Interventi per il diritto alla casa**

#### Edilizia Abitativa Pubblica a sostegno delle spese del canone locazione

Gli obiettivi prefissati e le scelte effettuate dal servizio sono quelle ritenute più adatte a migliorare le modalità di svolgimento dell'istruttoria delle pratiche e ad ottenere un più rapido conseguimento dei risultati finali, al fine di corrispondere alle aspettative dell'utenza in termini di tempestività, trasparenza e semplificazione dei rapporti con l'Ente.

Per sostenere i soggetti locatari di alloggi sul libero mercato, la legge provinciale 7 novembre 2005, n. 15, e relativo regolamento di esecuzione prevede la concessione di un contributo integrativo per l'abbattimento del

canone di locazione. Tale strumento è riservato a cittadini residenti sul territorio provinciale aventi i requisiti economici-patrimoniali entro i limiti previsti (soglia ICEF non superiore a 0,23), e titolari di un contratto regolarmente registrato, stipulato ai sensi dell'articolo 2 della Legge 431/1998.

Un'importante novità inserita nella legge di settore (L.P. 15/2005), introdotta dall'art. 38 della legge di assestamento del bilancio di previsione (L.P. 5/2019) riguarda l'individuazione di nuovi e ulteriori requisiti oltre che per l'accesso agli alloggi pubblici, anche per i richiedenti il contributo integrativo all'affitto per le locazioni sul libero mercato, aggiungendo al requisito della residenza di 3 anni sul territorio provinciale, anche quello della residenza da 10 anni in Italia, di cui gli ultimi 2 in modo continuativo.

Con decreto legge 28/01/19 n. 4 recante "*Disposizioni urgenti in materia di reddito di cittadinanza e di pensioni*" è stato introdotto il reddito di cittadinanza quale misura di contrasto alla povertà, alla disuguaglianza e all'esclusione sociale, destinata a integrare il reddito dei nuclei familiari. Il reddito di cittadinanza assume la denominazione di pensione di cittadinanza se concessa ai nuclei familiari composti esclusivamente da uno o più componenti di età pari o superiore ai 67 anni. Una componente del RdC o PdC - quota b- è destinata ad integrare il reddito dei nuclei familiari residenti in abitazioni in locazione per un importo pari o superiore all'ammontare del canone annuo previsto nel contratto di locazione.

Vista la coesistenza di due modelli di incentivazione sostanzialmente analoghi, la Provincia, al fine di garantire equità nella concessione dei benefici pubblici e la razionalizzazione degli interventi di sostegno per il contrasto della povertà, con deliberazione n. 955 del 21/06/2019 ha approvato la modifica del Regolamento di esecuzione della L.P. 15/2005 con l'obiettivo di regolare la cumulabilità tra i due benefici, statale e provinciale, riservando al contributo integrativo provinciale una funzione di integrazione rispetto alla quota b) del RdC o PdC.

Lo schema di regolamento detta infine una compiuta disciplina transitoria al fine di applicare le nuove regole di determinazione del contributo integrativo anche alle domande presentate dal 1 luglio al 30 novembre 2018 e non ancora concesse. Per tali domande ove il beneficiario sia titolare della componente b) del reddito o della pensione di cittadinanza, l'erogazione del contributo integrativo viene fissato dal 1° gennaio 2020.

La modifica del Regolamento si è resa necessaria per adeguare le relative procedure e l'introduzione di diverse modalità di quantificazione del predetto contributo; prevede inoltre di rinviare ad una deliberazione della Giunta provinciale l'individuazione del periodo di raccolta delle domande di contributo integrativo, periodo attualmente previsto dal regolamento di esecutivo (1° luglio al 30 novembre di ogni anno).

Con deliberazione n. 1299 di data 30/08/2019 la Giunta Provinciale ha individuato, per l'anno 2019, l'apertura del periodo di presentazione delle domande del contributo integrativo in favore di nuclei familiari in locazione sul libero mercato, dal 16 settembre 2019 al 13 dicembre 2019.

In seguito alla raccolta delle domande, l'ufficio provvede alla formazione delle graduatorie separate per cittadini comunitari e cittadini extracomunitari, redatte con l'attribuzione a ciascuna domanda di un punteggio determinato sulla base delle "condizioni familiari", "localizzative-lavorative" ed "economiche" del nucleo familiare.

Il contributo integrativo è concesso secondo l'ordine di graduatoria, per la durata di 12 mesi decorrenti dal mese successivo alla data di adozione del provvedimento di concessione; viene liquidato in rate mensili posticipate, previa presentazione di copia della ricevuta o attestazione di pagamento mensile del canone di affitto e, secondo quanto disposto dal comma 5 dell'art. 33 del D.P.P. n. 17-75/Leg. del 12/12/2011 e ss.mm., non può eccedere il 50% dell'importo risultante dal contratto di locazione e non può essere superiore a € 300,00 mensili;

Il contributo può essere rinnovato per un periodo di ulteriori dodici mesi previa nuova domanda del nucleo familiare in possesso dei requisiti. Coloro che hanno beneficiato del contributo integrativo per due periodi consecutivi non possono beneficiare per un periodo immediatamente successivo, salvo casi particolari per i quali vengono applicati le deroghe previste dalla normativa.

La Giunta Provinciale con deliberazione n. 954 del 21 giugno 2019 ha approvato il riparto del Fondo Provinciale Casa a favore degli Enti locali per l'anno 2019, a sostegno della concessione del contributo integrativo sul libero mercato ai nuclei familiari che lo hanno richiesto, assegnando a questa Comunità la quota di € 96.627,86.

L'Esecutivo della Comunità, con provvedimento n. 85 di data 24/07/2019, ha stabilito le linee di indirizzo per l'utilizzo di detto fondo per l'anno 2019 a soddisfacimento delle domande di contributo integrativo affitto presentate dal 1° luglio al 30 novembre 2018.

La complessiva previsione di spesa è indissolubilmente connessa a quanto la Provincia stanzerà a tale scopo alla Comunità. Si ricorda inoltre a tale proposito che, ormai da alcune edizioni, lo stanziamento provinciale attiene una specifica edizione e quindi “spalmato” contabilmente su due esercizi solari.

Con riferimento alle scelte operate si ricorda che l'attività amministrativa si concretizza nella attuazione delle leggi provinciali nell'ambito della programmazione effettuata dalla Provincia autonoma concretizzando i margini di discrezionalità lasciati alle Comunità di Valle.

## **Programma 7 — Programmazione e governo della rete dei servizi socio-sanitari e sociali**

### Spese per il personale.

Rientrano in questo programma le spese relative al personale amministrativo del Settore socio-assistenziale. Annualmente si assicura la formazione continua del personale, sia attraverso la gestione diretta di attività formative, sia attraverso il ricorso ad agenzie formative esterne. Rientrano inoltre le spese per assicurazioni responsabilità civile e patrimoniale, spese per il servizio di mensa per il personale, per polizza kasko, spese per la medicina del lavoro, indennità rimborso per missioni ed altre spese per i servizi amministrativi e imposte.

### Spese correnti per il funzionamento degli uffici e servizi.

Spese di cancelleria, giornali e riviste, carburante, materiale informatico, strumenti tecnico specialistici non sanitari, spese inerenti l'accesso a banche dati e a pubblicazioni on-line, spese postali, telefonia fissa e mobile, utenze varie, servizio di vigilanza e custodia, servizi di pulizia degli uffici e spese per manutenzione ordinaria e riparazione di mezzi, mobili, arredi, macchine d'ufficio e di immobili e di altri beni materiali, nonché spese per assistenza informatica e licenze per software. Sono comprese spese per la pubblicazione di bandi di gara e spese varie del servizio tesoreria, nonché spese per assicurazioni su beni immobili, RCA, kasko automezzi, imposta di proprietà auto ecc.. Rientrano nella voce anche il rimborso delle spese vive inerenti gli uffici socio-assistenziali di Pellizzano ubicati presso l'APSP dott. Bontempelli, nonché spese per incarichi per prestazioni libero professionali e specialistiche (es. sicurezza sul lavoro, docenze, formazione).

### Piano Sociale di Comunità

In via generale preme osservare come la pianificazione sociale, al pari di quella urbanistica, costituisce un passaggio fondamentale derivante dalla responsabilità di essere soggetti titolari di competenza primaria in materia sociale. La Comunità della Valle di Sole con la prima esperienza pianificatoria della scorsa consiliatura ha cercato la condivisione su diversi temi e problematiche poste all'attenzione dei soggetti rappresentativi coinvolti nel tavolo territoriale di riflessione e confronto, nell'ottica anche di avviare un percorso di reciproca interazione e aggiornamento sulla rilevazione dei bisogni e le strategie d'intervento con il livello provinciale. Questo percorso è stato costruito dentro la nuova cornice del Piano per la Salute del Trentino 2015-2025, che fornisce le fondamenta per la costruzione di piani operativi più specifici e settoriali, con l'individuazione degli obiettivi e degli ambiti prioritari d'intervento.

Il Piano sociale è stato approvato dal Consiglio di Comunità nella seduta del 5.7.2018 con deliberazione n. 13, demandando al Comitato Esecutivo della Comunità ogni atto necessario seguente per l'attuazione del Piano medesimo.

La trasversalità del Piano, quale strumento di pianificazione delle politiche dell'Ente in generale, impone un attento lavoro di raccordo e di coordinamento delle parti politiche, con il coinvolgimento degli assessori alle politiche sociali dei Comuni e degli amministratori della Comunità, ma anche degli altri Servizi e delle diverse strutture tecniche della Comunità.

Per le attività di aggiornamento e monitoraggio della realizzazione del Piano è previsto di assicurare un monte ore di servizio a ciò dedicato di almeno 6 ore settimanali di una figura assistente sociale, non disponendo di operatori assegnati a tale incarico.

### Tutela minori e famiglie: collaborazione con APSS – U.O. di Psicologia

Nell'ambito della tutela dei minori e delle famiglie prosegue la stretta collaborazione con l'Unità Operativa di Psicologia. Nel prossimo triennio saranno messe in atto procedure condivise e ciò rappresenta un importante strumento per l'integrazione e la collaborazione tra Servizi in ambito socio-sanitario: l'obiettivo congiunto si declina nel soddisfare i bisogni di salute delle persone che necessitano dell'erogazione di prestazioni sanitarie e di azioni di protezione e sostegno sociale, in un'ottica di accompagnamento e presa in carico globale della persona e del suo contesto familiare. Le procedure sono state oggetto di apposita deliberazione del Comitato esecutivo (n. 118 di data 16.11.2018) con la quale è stato approvato il documento dal titolo “Accordo sulle modalità di collaborazione tra il Servizio di Psicologia dell'APSS e il Servizio sociale della Comunità della Valle di Sole in tema di tutela minori e famiglie”. Il documento prevede le

procedure di consulenza non nominativa; quelle che prevedono richieste di collaborazione all'UO di Psicologia provenienti dal Servizio Sociale su mandato della Procura della Repubblica presso il Tribunale per i minorenni di Trento e quelle che portano ad un progetto integrato di rete.

Sistemazione alloggiativa per familiari impegnati nell'assistenza di persone ricoverate

In linea con quanto prevede il Piano sociale si provvederà alla raccolta delle iniziative di Associazioni nella messa a disposizione di posti letto per ospitalità a familiari di degenti in cura, con l'intento di promuovere la conoscenza delle strutture e relativi servizi di ospitalità per la permanenza nel luogo di cura dei familiari e delle attività delle Associazioni.

<b>Missione 12 – Diritti sociali, politiche sociali e famiglia</b>				
<b>Risorse assegnate al finanziamento della missione e dei programmi associati</b>	<b>2020</b>	<b>2021</b>	<b>2022</b>	<b>Totale</b>
Fondo pluriennale vincolato	110.512,71			110.512,71
Avanzo accantonato	0,00			0,00
Avanzo libero	0,00			0,00
Altre entrate aventi specifica destinazione	413.727,86	344.927,86	176.627,86	935.283,58
Proventi dei servizi e vendita di beni	396.578,00	395.705,00	395.269,00	1.187.552,00
Quote di risorse generali	2.762.817,50	2.737.135,00	2.727.371,00	8.227.323,50
<b>Totale entrate Missione</b>	<b>3.683.636,07</b>	<b>3.477.767,86</b>	<b>3.299.267,86</b>	<b>10.460.671,79</b>

<b>Spese assegnate al finanziamento della missione e dei programmi associati</b>	<b>2020</b>	<b>2021</b>	<b>2022</b>	<b>Totale</b>
Titolo1 – Spese correnti	3.604.636,07	3.477.767,86	3.299.267,86	10.381.671,79
Titolo 2 – Spese in conto capitale	79.000,00	0,00	0,00	79.000,00
Titolo 3 – Spese per incremento di attività finanziarie	0,00	0,00	0,00	0,00
Titolo 4 – Rimborso di prestiti	0,00	0,00	0,00	0,00
<b>Totale spese Missione</b>	<b>3.683.636,07</b>	<b>3.477.767,86</b>	<b>3.299.267,86</b>	<b>10.460.671,79</b>

<b>Spese impiegate distinte per programmi associati</b>	<b>2020</b>	<b>2021</b>	<b>2022</b>	<b>Totale</b>
Totale programma 01- Interventi per l'infanzia e i minori per asili nido	711.988,00	640.280,00	640.280,00	1.992.548,00
Totale programma 02 – Interventi per la disabilità	966.000,00	958.000,00	808.000,00	2.732.000,00
Totale programma 03 – Interventi per gli anziani	1.492.593,23	1.445.100,00	1.433.100,00	4.370.793,23
Totale programma 04 – Interventi per soggetti a rischio di esclusione sociale	31.415,50	30.010,00	23.410,00	84.835,50
Totale programma 05 – Interventi per le famiglie	11.350,00	20.600,00	10.600,00	42.550,00
Totale programma 06 – Interventi per il diritto alla casa	160.039,54	96.627,86	96.627,86	353.295,26
Totale programma 07 – Programmazione e governo della rete dei servizi sociosanitari e sociali	310.249,80	287.150,00	287.250,00	884.649,80
Totale programma 08 – Cooperazione e associazionismo	0,00	0,00	0,00	0,00
Totale programma 09 – Servizio necroscopico e cimiteriale	0,00	0,00	0,00	0,00
<b>Totale Missione 12 – Diritti sociali, politiche sociali e famiglia</b>	<b>3.683.636,07</b>	<b>3.477.767,86</b>	<b>3.299.267,86</b>	<b>10.460.671,79</b>



## **Missione 15 — Politiche per il lavoro e la formazione professionale**

La Missione 15 viene così definita da Glossario COFOG:

Amministrazione e funzionamento delle attività di supporto: alle politiche attive di sostegno e promozione dell'occupazione e dell'inserimento nel mercato del lavoro; alle politiche passive del lavoro a tutela dal rischio di disoccupazione; alla promozione, sostegno e programmazione della rete dei servizi per il lavoro e per la formazione e l'orientamento professionale.

Sono incluse le attività di supporto alla programmazione, al coordinamento e al monitoraggio delle relative politiche, anche per la realizzazione di programmi comunitari. Interventi che rientrano nell'ambito della politica regionale unitaria in materia di lavoro e formazione professionale.

### **Programma 03 — Sostegno all'occupazione**

#### Pari opportunità

Proseguiranno, compatibilmente con le risorse disponibili, sul triennio le iniziative già messe in campo e il rilancio di nuove attività per la sensibilizzazione sulle pari opportunità, avvalendosi anche di eventuali finanziamenti provinciali e finalizzati a rafforzare l'interesse e l'impegno di persone disponibili a diffondere la cultura delle pari opportunità sul territorio della valle.

Saranno sviluppate le seguenti attività:

- Attività di supporto ad iniziative e progettualità, secondo i programmi di indirizzo del Comitato Esecutivo di Comunità e compatibilmente con le risorse disponibili, finalizzate al raggiungimento dell'obiettivo di diffondere a livello di Comunità di valle la cultura di genere e delle pari opportunità tra uomini e donne;
- Progettazione delle attività relative alle Pari Opportunità, a sensi dell'art 10 della L.P. 18.06.2012, n. 13, "Promozione della parità di trattamento e della cultura delle pari opportunità tra donne e uomini" in collaborazione con i Comuni della Valle di Sole.
- Altre iniziative connesse ad eventi, incontri e convegni.

#### Intervento 19 ed inserimento lavorativo

Convergono in questo ambito le iniziative rivolte a dare risposta ai bisogni delle persone disoccupate e sottoccupate; esse si compongono di azioni ormai consolidate nella prassi del Servizio e di attività sperimentali e innovative condotte nel tentativo di creare spazi occupazionali di emancipazione e inserimento. Si tratta di un'importante iniziativa, sia per il numero di utenti coinvolti, sia per l'impegno organizzativo sostenuto, che la Comunità gestisce con fondi propri e in base ad altre normative non strettamente inerenti il comparto socio-assistenziale, rientranti negli interventi occupazionali finanziati dall'Agenzia del lavoro della Provincia e in accordo con i Comuni della Comunità.

Per tali progetti di inserimento lavorativo si ricorda l'intervento 19 nel verde, che coinvolge in genere un caposquadra e 12 lavoratori in situazione di svantaggio sociale per circa 7 mesi e quello dell'intervento 19 nei servizi di tipo sociale, che coinvolge una quindicina di lavoratrici oltre a due capisquadra, con la riproposizione delle due squadre operanti rispettivamente in alta e bassa valle. Questa progettualità sociale è resa fattibile dalla preventiva adesione e impegno a corrispondere la quota di compartecipazione alla spesa da parte dei Comuni della Val di Sole. In aggiunta va menzionato anche l'intervento 19 pluriennale (ex Intervento 20.2) che l'Agenzia del Lavoro ha riassegnato alla Valle di Sole nel 2018 con durata fino alla primavera del 2020.

Esso individua come oggetto d'intervento i servizi domiciliari a persone anziane, coinvolge lavoratrici con esperienza acquisita nelle precedenti attività di cui agli "interventi di particolari servizi di tipo sociale" e si rivolge ad utenza anziana segnalata dal servizio sociale, sia nuova che già in carico, dove risulta che la pausa invernale rappresenta particolari difficoltà. Si avvale anch'esso del sostegno finanziario dei Comuni per l'occupazione di 5 opportunità, che consente il coinvolgimento di 1 capo squadra e 8 lavoratrici.

Oltre ai progetti di cui sopra la Segreteria dell'Ente è impegnata nella riproposizione dell'intervento 19 - servizi di custodia e vigilanza o riordino archivi, per l'impiego di tre/cinque persone.

#### Progetto OccupAzione.

Ultima, nuova iniziativa di durata di 5 mesi per ciascun inserimento lavorativo, il Progetto ha permesso nel 2019-2020 di coinvolgere n. 3 persone disabili, assegnate dall'Agenzia del Lavoro, con totali oneri per la moanodopera a carico della stessa. Per il periodo 2020-2021 e 2021/2022 si prevede di riattivare tale azione per i mesi invernali periodo dicembre – maggio, impiegando fino a 5 lavoratori nel settore dei servizi ausiliari di tipo sociale a carattere temporaneo, subordinatamente all'individuazione dei bisogni e valutazioni delle condizioni di realizzazione dell'intervento.

Complessivamente questi progetti di inserimento lavorativo promossi dalla Comunità per mezzo dei finanziamenti provinciali previsti nell'ambito dei lavori socialmente utili, consentono, in alternativa all'assistenza economica, di dare risposte concrete di inclusione lavorativa a circa una quarantina di lavoratori, altrimenti esclusi o fortemente in difficoltà ad accedere ad una occupazione lavorativa. Si tratta quindi un significativo intervento di politica sociale che vede l'Ente sovra comunale dare il suo contributo, in collaborazione con le municipalità, per lo sviluppo di una politica occupazionale attiva sul territorio della Val di Sole, particolarmente richiesto e apprezzato in questa fase di persistente crisi economica in corso che ancora caratterizza il contesto locale presumibilmente anche nei prossimi anni.

<b>Missione 15 – Politiche per il lavoro e la formazione professionale</b>				
Risorse assegnate al finanziamento della missione e dei programmi associati	2020	2021	2022	Totale
Fondo pluriennale vincolato	6.995,85			6.995,85
Avanzo vincolato				0,00
Altre entrate aventi specifica destinazione	451.522,00	453.955,00	446.737,00	1.352.214,00
Proventi dei servizi e vendita di beni				0,00
Quote di risorse generali	69.478,00	67.045,00	74.263,00	210.786,00
<b>Totale entrate Missione</b>	<b>527.995,85</b>	<b>521.000,00</b>	<b>521.000,00</b>	<b>1.569.995,85</b>
Spese assegnate al finanziamento della missione e dei programmi associati	2020	2021	2022	Totale
Titolo1 – Spese correnti	527.995,85	521.000,00	521.000,00	1.569.995,85
Titolo 2 – Spese in conto capitale	0,00	0,00	0,00	0,00
Titolo 3 – Spese per incremento di attività finanziarie	0,00	0,00	0,00	0,00
Titolo 4 – Rimborso di prestiti	0,00	0,00	0,00	0,00
<b>Totale spese Missione</b>	<b>527.995,85</b>	<b>521.000,00</b>	<b>521.000,00</b>	<b>1.569.995,85</b>
Spese impiegate distinte per programmi associati	2020	2021	2022	Totale
Totale programma 01- Servizio per lo sviluppo del mercato del lavoro	0,00	0,00	0,00	0,00
Totale programma 02 – Formazione professionale	0,00	0,00	0,00	0,00
Totale programma 03 – Sostegno all'occupazione	527.995,85	521.000,00	521.000,00	1.569.995,85
<b>Totale Missione 15 – Politiche per il lavoro e la formazione professionale</b>	<b>527.995,85</b>	<b>521.000,00</b>	<b>521.000,00</b>	<b>1.569.995,85</b>

#### **Missione 17 – Energia e diversificazione delle fonti energetiche**

La Missione 17 viene così definita da Glossario COFOG: “Programmazione del sistema energetico e razionalizzazione delle reti energetiche nel territorio, nell'ambito del quadro normativo e istituzionale comunitario e statale. Attività per incentivare l'uso razionale dell'energia e l'utilizzo delle fonti rinnovabili. Programmazione e coordinamento per la razionalizzazione e lo sviluppo delle infrastrutture e delle reti energetiche sul territorio. Interventi che rientrano nell'ambito della politica regionale unitaria in materia di energia e diversificazione delle fonti energetiche.”



**Programma 1:** Sono ricomprese in questo programma, spese per incarico di studi, progettazione ecc. nel campo delle attività produttive.

Piano stralcio aree sciabili

E' iniziato il lavoro di raccolta degli elementi propedeutici a delineare una prima proposta di Piano stralcio delle aree sciabili. Si prevede di continuare il lavoro subordinatamente alla definizione di una strategia collegiale con i comuni interessati atta a definire le proposte di piano.

Progetto "Piano di Azione per l'Energia Sostenibile (PAES) "

La comunità della Valle di Sole come ente capofila e sulla scorta di apposita convenzione sottoscritta e approvata dai Comuni di Cavizzana, Caldes, Terzolas, Rabbi, Croviana, Monclassico, Commezzadura, Mezzana, Peio, ha provveduto ad assegnare incarico professionale per lo studio delle problematiche energetiche dei Comuni aderenti e per la redazione del documento PAES.

Tutti i consigli comunali hanno deliberato l'adesione al Patto dei Sindaci e i rispettivi Sindaci hanno sottoscritto il formulario di adesione.

Nel corso dell'anno 2015 il Comune di Monclassico, inizialmente aderente al progetto PAES, a seguito di referendum si è fuso con il Comune di Dimaro (comune non interessato al progetto) creando il nuovo Comune di Dimaro Folgarida.

Con questa operazione l'ambito territoriale del PAES già redatto, veniva sostanzialmente modificato, rendendo necessario un adeguamento del documento in aderenza alla nuova conformazione territoriale.

Il documento PAES aggiornato è stato consegnato nel mese di giugno 2019 e trasmesso alle Amm.ni comunali interessate ed è stato approvato dai rispettivi Consigli comunali. Si è provveduto ad inoltrare all'Agenzia Provinciale per l'incentivazione delle attività economiche la rendicontazione prevista dalla L.P. 29 maggio 1980, n. 4 e s.m. e L.P. 3 ottobre 2007, n. 16 e s.m.- PRATICA n. 21600 – Bando 2012, ai fini dell'erogazione del contributo spettante.

<b>Missione 17 – Energia e diversificazione delle fonti energetiche</b>				
Risorse assegnate al finanziamento della missione e dei programmi associati	2020	2021	2022	Totale
Fondo pluriennale vincolato	0,00	0,00	0,00	0,00
Avanzo vincolato	0,00	0,00	0,00	0,00
Altre entrate aventi specifica destinazione	0,00	0,00	0,00	0,00
Proventi dei servizi e vendita di beni	0,00	0,00	0,00	0,00
Quote di risorse generali	0,00	0,00	0,00	0,00
<b>Totale entrate Missione</b>	<b>0,00</b>	<b>0,00</b>	<b>0,00</b>	<b>0,00</b>

Spese assegnate al finanziamento della missione e dei programmi associati	2020	2021	2022	Totale
Titolo1 – Spese correnti	0,00	0,00	0,00	0,00
Titolo 2 – Spese in conto capitale	0,00	0,00	0,00	0,00
Titolo 3 – Spese per incremento di attività finanziarie	0,00	0,00	0,00	0,00
Titolo 4 – Rimborso di prestiti	0,00	0,00	0,00	0,00
<b>Totale spese Missione</b>	<b>0,00</b>	<b>0,00</b>	<b>0,00</b>	<b>0,00</b>

Spese impiegate distinte per programmi associati	2020	2021	2022	Totale
Totale programma 01- Fonti energetiche	0,00	0,00	0,00	0,00
<b>Totale Missione 17 – Energia e diversificazione delle fonti energetiche</b>	<b>0,00</b>	<b>0,00</b>	<b>0,00</b>	<b>0,00</b>

## Missione 20 — Fondi e accantonamenti

La Missione 20 viene così definita da Glossario COFOG:

Accantonamenti a fondi di riserva per le spese obbligatorie e per le spese imprevedute, a fondi speciali per leggi che si perfezionano successivamente all'approvazione del bilancio, al fondo crediti di dubbia esigibilità. Non comprende il fondo pluriennale vincolato.

<b>Missione 20 – Fondi e accantonamenti</b>				
Risorse assegnate al finanziamento della missione e dei programmi associati	2020	2021	2022	Totale
Fondo pluriennale vincolato				
Avanzo vincolato				
Altre entrate aventi specifica destinazione				
Proventi dei servizi e vendita di beni	195.964,00	213.549,00	223.375,00	632.888,00
Quote di risorse generali	33.467,00	29.058,50	27.869,00	90.394,50
<b>Totale entrate Missione</b>	<b>229.431,00</b>	<b>242.607,50</b>	<b>251.244,00</b>	<b>723.282,50</b>

<b>Spese assegnate al finanziamento della missione e dei programmi associati</b>				
	2020	2021	2022	Totale
Titolo1 – Spese correnti	229.431,00	242.607,50	251.244,00	723.282,50
Titolo 2 – Spese in conto capitale	0,00	0,00	0,00	0,00
<b>Totale spese Missione</b>	<b>229.431,00</b>	<b>242.607,50</b>	<b>251.244,00</b>	<b>723.282,50</b>

<b>Spese impiegate distinte per programmi associati</b>				
	2020	2021	2022	Totale
Totale programma 01- Fondo di riserva	49.982,00	53.196,50	51.882,00	155.060,50
Totale programma 02- Fondo crediti di dubbia esigibilità	179.449,00	189.411,00	199.362,00	568.222,00
Totale programma 03- Altri fondi	0,00	0,00	0,00	0,00
<b>Totale Missione 20 – Fondi e accantonamenti</b>	<b>229.431,00</b>	<b>242.607,50</b>	<b>251.244,00</b>	<b>1.163.944,00</b>

## Missione 60 – Anticipazioni finanziarie

La Missione 60 viene così definita da Glossario COFOG: “Spese sostenute per la restituzione delle risorse finanziarie anticipate dall'Istituto di credito che svolge il servizio di tesoreria, per fare fronte a momentanee esigenze di liquidità.”

<b>Missione 60 – Anticipazioni finanziarie</b>				
Risorse assegnate al finanziamento della missione e dei programmi associati	2020	2021	2022	Totale
Fondo pluriennale vincolato				0,00
Avanzo vincolato				0,00
Altre entrate aventi specifica destinazione	1.500.000,00	1.500.000,00	1.500.000,00	4.500.000,00
Proventi dei servizi e vendita di beni				0,00
Quote di risorse generali				0,00
<b>Totale entrate Missione</b>	<b>1.500.000,00</b>	<b>1.500.000,00</b>	<b>1.500.000,00</b>	<b>4.500.000,00</b>

Spese assegnate al finanziamento della missione e dei programmi associati	2020	2021	2022	Totale
Titolo1 – Spese correnti	0,00	0,00	0,00	0,00
Titolo 5 – Chiusura Anticipazioni ricevute da istituto tesoriere/cassiere	1.500.000,00	1.500.000,00	1.500.000,00	4.500.000,00
<b>Totale spese Missione</b>	<b>1.500.000,00</b>	<b>1.500.000,00</b>	<b>1.500.000,00</b>	<b>4.500.000,00</b>

Spese impiegate distinte per programmi associati	2020	2021	2022	Totale
Totale programma 01- Restituzione anticipazione di tesoreria	1.500.000,00	1.500.000,00	1.500.000,00	4.500.000,00
<b>Totale Missione 60 – Anticipazioni finanziarie</b>	<b>1.500.000,00</b>	<b>1.500.000,00</b>	<b>1.500.000,00</b>	<b>4.500.000,00</b>

### Missione 99 — Servizi per conto terzi

La Missione 99 viene così definita da Glossario COFOG:

- Spese effettuate per conto terzi.
- Partite di giro.
- Anticipazioni per il finanziamento del sistema sanitario nazionale."

<b>Missione 99 – Servizi per conto terzi</b>				
Risorse assegnate al finanziamento della missione e dei programmi associati	2020	2021	2022	Totale
Fondo pluriennale vincolato				0,00
Avanzo vincolato				0,00
Altre entrate aventi specifica destinazione	1.611.500,00	711.500,00	711.500,00	3.034.500,00
Proventi dei servizi e vendita di beni				0,00
Quote di risorse generali				0,00
<b>Totale entrate Missione</b>	<b>1.611.500,00</b>	<b>711.500,00</b>	<b>711.500,00</b>	<b>3.034.500,00</b>

Spese assegnate al finanziamento della missione e dei programmi associati	2020	2021	2022	Totale
Titolo7 – Spese per conto terzi e partite di giro	1.611.500,00	711.500,00	711.500,00	3.034.500,00
<b>Totale spese Missione</b>	<b>1.611.500,00</b>	<b>711.500,00</b>	<b>711.500,00</b>	<b>3.034.500,00</b>

Spese impiegate distinte per programmi associati	2020	2021	2022	Totale
Totale programma 01- Servizi per conto terzi e Partite di giro	1.611.500,00	711.500,00	711.500,00	3.034.500,00
Totale programma 02 – Anticipazioni per il finanziamento del sistema sanitario nazionale	0,00	0,00	0,00	0,00
<b>Totale Missione 99 – Servizi per conto terzi</b>	<b>1.611.500,00</b>	<b>711.500,00</b>	<b>711.500,00</b>	<b>3.034.500,00</b>

## LE PROGRAMMAZIONI SETTORIALI

Ai sensi dell'articolo 91 del Tuel approvato con D.Lgs. 267/2000, gli organi di vertice delle amministrazioni locali sono tenuti alla programmazione triennale del fabbisogno di personale, obbligo non modificato dalla riforma contabile dell'armonizzazione. L'art. 3, comma 5-bis, D.L. n. 90/2014, convertito dalla L. n. 114/2014, ha introdotto il comma 557-quater alla L. n. 296/2006 che dispone che: "A decorrere dall'anno 2014 gli enti assicurano, nell'ambito della programmazione triennale dei fabbisogni di personale, il contenimento delle spese di personale con riferimento al valore medio del triennio precedente alla data di entrata in vigore della presente disposizione".

Personale	Numero	Importo stimato 2020	Numero	Importo stimato 2021	Numero	Importo stimato 2022
Personale in quiescenza	2	110.673,01	1	77.855,00	2	50.164,86
Personale nuove assunzioni	4	161.101,59	0	0,00	2	49.098,60
di cui cat A						
di cui cat B	1	39.826,00			2	49.098,60
di cui cat C	2	74.729,28				
di cui cat D	1	46.546,31				

Personale		Importo stimato 2020	Numero	Importo stimato 2021	Numero	Importo stimato 2022
Personale a tempo determinato	6	177.274,00	6	208.878,98	6	227.002,53
Personale a tempo indeterminato	55	2.138.670,09	54	2.023.418,02	54	2.023.694,47
Totale del personale	61	2.315.944,09	60	2.232.297,00	60	2.250.697,00

	2020	2021	2022
Spese del personale	2.315.944,09	2.232.297,00	2.250.697,00
Spese corrente	9.947.860,34	9.258.140,36	9.097.226,86
Incidenza Spese personale/spese corrente	<b>23,28%</b>	<b>24,11%</b>	<b>24,74%</b>

## IL PIANO DELLE ALIENAZIONI E DELLE VALORIZZAZIONI

L'art. 58 del D.L. 25 giugno 2008, n.112, così come convertito dalla Legge 6 agosto 2008, n. 133, stabilisce che per procedere al riordino, gestione e valorizzazione del patrimonio immobiliare, gli enti locali, con delibera dell'organo di governo, individuano, redigendo apposito elenco sulla base e nei limiti della documentazione esistente presso i propri archivi e uffici, i singoli beni immobili ricadenti nel territorio di competenza, non strumentali all'esercizio delle proprie funzioni istituzionali, suscettibili di valorizzazione ovvero di dismissione.

Non sussiste la fattispecie.

## IL PROGRAMMA TRIENNALE DEI LAVORI PUBBLICI

Ai sensi della vigente normativa disciplinante la programmazione delle opere pubbliche, la realizzazione dei lavori pubblici degli enti locali deve essere svolta in conformità ad un programma triennale e ai suoi aggiornamenti annuali:

<b>SCHEDA 1 Parte prima - Quadro dei lavori e degli interventi necessari sulla base del programma</b>				
	<b>OGGETTO DEI LAVORI (OPERE E INVESTIMENTI)</b>	<b>IMPORTO DI SPESA</b>	<b>DISPONIBILITÀ FINANZIARIA</b>	<b>STATO DI ATTUAZIONE</b>
1	Realizzazione pista ciclopedonale Valle di Rabbi – Tratto da loc. Birreria a loc. Tassè – Unità funzionale autonoma n. 1	€ 1.830.419,14	€ 1.830.419,14	in fase progettuale
2	Realizzazione pista ciclopedonale Valle di Rabbi– Tratto da S. Bernardo a loc. Fonte di Rabbi – Unità funzionale autonoma n. 3	€ 1.474.451,26	€ 1.474.451,26	in fase progettuale
3	Realizzazione pista ciclopedonale da Ossana al Passo del Tonale – Tratto da Ossana a laghetti di Vermiglio - Unità funzionale autonoma n. 1	€ 1.357.519,67	€ 1.357.519,67	in fase progettuale
4	Realizzazione pista ciclopedonale da Ossana al Passo del Tonale – Tratto da laghetti di Vermiglio a Baita Velon - Unità funzionale autonoma n. 2	€ 950.000,00	€ 950.000,00	da progettualizzare
5	Creazione Area di Sosta nel Comune di Caldes	€ 130.000,00	€ 0,00	da progettualizzare
6	Creazione Area di Sosta nel Comune di Vermiglio	€ 130.000,00	€ 0,00	da progettualizzare
7	Realizzazione di pista ciclopedonale Val di Rabbi – Tratto da Loc. Tassè a Loc. S. Bernardo – Unità funzionale autonoma n. 2	€ 1.813.447,23	€ 0,00	da progettualizzare
8	Realizzazione di pista ciclopedonale da Ossana al P.sso del Tonale – Tratto da Baita Velon a loc. Malga Pecè- Unità funzionale autonoma n. 3	€ 764.997,59	€ 0,00	da progettualizzare
9	Realizzazione di pista ciclopedonale da Ossana al P.sso del Tonale – Tratto da loc. Malga Pecè al P.sso del Tonale - Unità funzionale autonoma n. 4	€ 851.462,95	€ 0,00	da progettualizzare
10	Realizzazione di pista ciclopedonale tra gli abitati di Mezzana e Pellizzano	€ 800.000,00	€ 0,00	da progettualizzare
11	Adeguamento pista ciclopedonale esistente tratto Fraz. Piano - Loc. le Giare in C.C. Commezzadura	€ 173.709,10	€ 0,00	da progettualizzare
12	Realizzazione pista ciclopedonale di collegamento tra gli abitati di Cogolo e Peio Fonti – C.C. Peio	€ 1.398.677,90	€ 0,00	da progettualizzare
13	Manutenzione, sistemazione e riqualificazione campi canoa esistenti lungo il fiume	€ 130.000,00	€ 0,00	da progettualizzare

	Noce nei tratti di Mezzana, Dimaro-Commezzadura e Contre di Caldes			
14	Rete di Riserve: Intervento 1 - Realizzazione INFO POINT ONTANETA di Croviana (punto informativo-didattico e relativo sentiero tematico)	€ 161.162,90	€ 161.162,90	in fase progettuale
15	Rete di Riserve: Intervento 2 - Riqualificazione ambientale Rio Foce Valpiana	€ 49.649,81	€ 49.649,81	in fase progettuale
16	Rete di Riserve: Intervento 3 - Recupero Prati Aridi di Arnago – strada d'accesso	€ 75.760,00	€ 75.760,00	in fase progettuale
17	Rete di Riserve: Intervento 4 - Progetto collettivo a finalità ambientale Recupero Prati Aridi ZSC ARNAGO – Operazione 4.4.3	€ 65.102,32	€ 65.102,32	in fase progettuale
18	Rete di Riserve: Intervento 5 - Progetto collettivo a finalità ambientale Recupero Prati Aridi ZSC ARNAGO – Operazione 16.5.1 – Fase B	€ 95.600,43	€ 95.600,43	in fase progettuale
19	Rete di Riserve: Intervento 6 - Lavori di riqualificazione aree umide di Malè per tutela specie protetta in sinistra orografica	€ 25.343,18	€ 25.343,18	da progettualizzare
20	Rete di Riserve: Intervento 7 - lavori di riqualificazione e realizzazione percorso di fruizione sostenibile delle aree umide in localita' Masere (Terzolas)	€ 50.000,00	€ 0,00	da progettualizzare



**Programmi e progetti d'investimento in corso di esecuzione e non ancora conclusi**

<b>SCHEDA 1 Parte seconda - Opere in corso di esecuzione</b>												
	OPERE/INVESTIMENTI	Anno di avvio (1)	Importo iniziale	Importo a seguito di modifiche contrattuali	Importo imputato nel 2019 e negli anni precedenti (2)	2020		2021		2022		Anni
						Esigibilità della spesa	Totale imputato nel 2020 e precedenti	Esigibilità della spesa	Totale imputato nel 2021 e precedenti	Esigibilità della spesa	Totale imputato nel 2022 e precedenti	Esigibilità della spesa
1	Realizzazione pista ciclopedonale Valle di Rabbi da loc. Birreria a loc. Tassè - Unità funzionale autonoma n. 1	2017	€ 1.600.000,00	€ 1.830.419,14	€ 6.364,80	€ 50.000,00	€ 56.364,80	€ 1.774.054,34	€ 1.830.419,14	€ 0	€ 0	€ 0
2	Realizzazione pista ciclopedonale Valle di Rabbi da S. Bernardo a loc. Fonte di Rabbi - Unità funzionale autonoma n. 3	2017	€ 1.429.582,67	€ 1.474.451,26	€ 8.263,13	€ 982.967,51	€ 991.230,64	€ 483.220,62	€ 1.474.451,26	€ 0	€ 0	€ 0
3	Realizzazione pista ciclopedonale da Ossana al Passo del Tonale - Tratto da Ossana a Iaghetti di Vermiglio - Unità funzionale autonoma n. 1	2017	€ 1.307.519,67	1.357.519,67	€ 15.364,32	€ 671.077,68	€ 686.442,00	€ 671.077,68	€ 1.357.519,67	€ 0	€ 0	€ 0
4	Rete di Riserve: Intervento 1 Realizzazione INFO POINT ONTANETA di Croviana (punto informativo-didattico e relativo sentiero tematico)	2017	€ 149.958,21	€ 161.162,90	€ 27.667,95	€ 133.494,95	€ 161.162,90	€ 0	€ 0	€ 0	€ 0	€ 0
Totale			<b>€ 4.487.060,55</b>	<b>€ 4.823.552,97</b>	<b>€ 57.660,20</b>	<b>€ 1.837.540,14</b>	<b>€ 1.895.200,34</b>	<b>€ 2.928.352,63</b>	<b>€ 4.662.390,07</b>	<b>€ 0</b>	<b>€ 0</b>	<b>€ 0</b>

(1) inserire anno di avvio dell'opera (utilizzare il criterio stabilito dal punto 5.4 del principio della contabilità finanziaria per mantenere l'opera a bilancio, ovvero obbligazione giuridica nel quadro economico o avvio della procedura di gara);

(2) per importo imputato si intende l'importo iscritto a bilancio come esigibile ovvero il momento in cui l'obbligazione giuridica viene a scadenza (può non coincidere con i pagamenti).

Programma pluriennale delle opere pubbliche

<b>SCHEDA 2 -Quadro delle disponibilità finanziarie -</b>					
	Risorse disponibili	Arco temporale di validità del programma			Disponibilità finanziaria totale (per gli interi investimenti)
		2020	2021	2022	
<b>ENTRATE VINCOLATE</b>					
1	Vincoli derivanti da legge o da principi contabili	€ 0,00	€ 0,00	€ 0,00	€ 0,00
2	Vincoli derivanti da mutui	€ 0,00	€ 0,00	€ 0,00	€ 0,00
3	Vincoli derivanti da trasferimenti	€ 0,00	€ 0,00	€ 0,00	€ 0,00
4	Vincoli formalmente attribuiti dall'ente	€ 0,00	€ 0,00	€ 0,00	€ 0,00
<b>ENTRATE DESTINATE</b>					
5	Entrate destinate agli investimenti	<b>€ 2.144.883,99</b>	<b>€ 2.943.576,45</b>	<b>€ 960.035,53</b>	<b>€ 6.055.016,47</b>
<b>ENTRATE LIBERE</b>					
6	Stanziamiento di bilancio (avanzo libero)	€ 0,00	€ 0,00	€ 0,00	€ 0,00
7	Altro (fondo PAT comuni turistici, BIM mutui, alienazioni)	€ 0,00	€ 0,00	€ 0,00	€ 0,00
	<b>TOTALI</b>	<b>€ 2.144.883,99</b>	<b>€ 2.943.576,45</b>	<b>€ 960.035,53</b>	<b>€ 6.055.016,47</b>

### SCHEDA 3 Parte prima -Programma pluriennale opere pubbliche: opere con finanziamenti

Missione/ programma (di bilancio)	Codifica per tipologia e categoria	Priorità per cate- goria	Elenco descrittivo dei lavori	Conformità urbanistica, ambientale (altre autorizzazioni obbligatorie)	Anno previsto per ultimazione lavori	Fonti di finanzia- mento	Arco temporale di validità del programma					
							Spesa totale (1)	2020	2021	2022		
								Esigibilità della spesa	Esigibilità della spesa	Esigibilità della spesa		
10	5	01	01-01	1	Progetto di realizzazione pista ciclopedonale Valle di Rabbi - Tratto loc. Birreria e loc. Tassè – UNITA' FUNZIONALE AUTONOMA 1	U: conforme A: conforme	2021	Fondo Strategico Territoriale PAT	€ 1.824.054,34	€ 50.000,00	€ 1.743.990,26	€ 0
								Fondo Strategico Territoriale COMUNI		€ 0	€ 30.064,08	€ 0
10	5	01	01-01	1	Progetto di realizzazione pista ciclopedonale Valle di Rabbi - Tratto loc. S. Bernardo e loc. Fonte di Rabbi – UNITA' FUNZIONALE AUTONOMA 3	U: conforme A: conforme	2021	Fondo Strategico Territoriale PAT	€ 1.466.188,13	€ 982.967,51	€ 0	€ 0
								Fondo Strategico Territoriale COMUNI		€ 0	€ 483.220,62	€ 0
10	5	01	01-01	1	Progetto di realizzazione pista ciclopedonale da Ossana al Passo Tonale - Tratto da Ossana a laghetti di Vermiglio- UNITA' FUNZIONALE AUTONOMA 1	U: conforme A: conforme	2021	Fondo Strategico Territoriale PAT	€ 1.342.155,36	€ 190.707,68	€ 0	€ 0
								Fondo Strategico Territoriale COMUNI		€ 480.370,00	€ 671.077,68	€ 0
10	5	01	01-01	1	Progetto di realizzazione pista ciclopedonale da Ossana al Passo Tonale - Tratto da laghetti di Vermiglio a Baita Velon –UNITA' FUNZIONALE AUTONOMA 2	U: conforme A: conforme	2022	Fondo Strategico Territoriale PAT	€ 950.000,00	€ 0	€ 0	€ 950.000,000

09	02	01	02-11	1	Rete di Riserve: Intervento 1 - Realizzazione INFO POINT ONTANETA di Croviana (punto informativo-didattico e relativo sentiero tematico)	U: conforme A: conforme	2020	PSR- BIM – Fondi propri	€ 161.162,90	€ 161.162,90	€ 0	€ 0
09	02	03	02-11	1	Rete di Riserve: Intervento 2 - Riqualficazione ambientale Rio Foce Valpiana	U: conforme A: conforme	2020	PSR- BIM – Fondi propri	€ 49.649,81	€ 49.649,81	€ 0	€ 0
09	02	03	02-11	1	Rete di Riserve: Intervento 3 - Recupero Prati Aridi di Arnago – strada d'accesso	U: conforme A: conforme	2020	PAT- BIM – Fondi propri	€ 75.760,00	€ 75.760,00	€ 0	€ 0
09	02	03	02-11	1	Rete di Riserve: Intervento 4 - Progetto collettivo a finalità ambientale Recupero Prati Aridi ZSC ARNAGO – Operazione 4.4.3	U: conforme A: conforme	2021	PSR- BIM – Fondi propri	€ 65.102,32	€ 60.304,44	€ 4.797,88	€ 0
09	02	03	02-11	1	Rete di Riserve: Intervento 5 - Progetto collettivo a finalità ambientale Recupero Prati Aridi ZSC ARNAGO – Operazione 16.5.1 – Fase B	U: conforme A: conforme	2023	PSR- BIM – Fondi propri	€ 95.600,43	€ 68.618,47	€ 10.425,93	€ 10.035,53
09	02	03	02-11	1	Rete di Riserve: Intervento 6 - Lavori di riqualficazione aree umide di Malè per tutela specie protetta in sinistra orografica	U: assente A: assente	2020	PAT- BIM – Fondi propri	€ 25.343,18	€ 25.343,18	€ 0	€ 0
<b>Totale</b>									<b>€ 6.055.016,47</b>	<b>€ 2.144.883,99</b>	<b>€ 2.943.576,45</b>	<b>€ 960.035,53</b>

In questa scheda sono inserite le opere che trovano rispondenza finanziaria nel bilancio.

Le opere per le quali non sussiste una effettiva disponibilità di finanziamento sono inserite nella Scheda 3 - parte seconda. Tali opere possono essere successivamente inserite nella Scheda 3 - parte prima, allegata al programma triennale, a seguito dell'approvazione di una variazione di bilancio.

Con tale atto sarà quindi integrata la scheda e l'opera iscritta nel bilancio, contestualmente modificando il Programma delle opere pubbliche.

**SCHEMA 3 Parte seconda -Programma pluriennale opere pubbliche:  
opere con area di inseribilità ma senza finanziamenti**

Missione/ programma (di bilancio)	Codifica per tipologia e categoria		Priorità per cate- goria	Elenco descrittivo dei lavori	Conformità urbanistica, ambientale (altre autorizzazioni obbligatorie)	Anno previsto per ultimazione lavori	Fonti di finanzia- mento	Arco temporale di validità del programma				
								Spesa totale (1)	2020	2021	2022	
									Inseribilità della spesa	Inseribilità della spesa	Inseribilità della spesa	
10	5	1	01-01	1	Realizzazione di Pista Ciclo-Pedonale Val di Rabbi – Tratto da Loc. Tassè a Loc. S. Bernardo – Unità Funzionale Autonoma n. 2	U: da richiedere A: da richiedere	2022	Fondo Strategico Territoriale	€ 1.813.447,23	€ 0,00	€ 0,00	1.813.447,23
10	5	1	01-01	1	Realizzazione di Pista Ciclo-Pedonale da Ossana al P.sso del Tonale” – Tratto da Loc. Baita Velon alla Loc. Malga Pecè - Unità Funzionale Autonoma n.3	U: da richiedere A: da richiedere	2022	Fondo Strategico Territoriale	€ 764.997,59	€ 0,00	€ 0,00	€ 764.997,59
10	5	1	01-01	1	Realizzazione di Pista Ciclo-Pedonale da Ossana al P.sso del Tonale” – Tratto da Loc. Malga Pecè al P.sso Tonale - Unità Funzionale Autonoma n. 4	U: da richiedere A: da richiedere	2022	Fondo Strategico Territoriale	€ 851.462,95	€ 0,00	€ 0,00	€ 851.462,95
10	5	1	01-01	1	Creazione Area di Sosta nel Comune di Caldes	U: da richiedere A: da richiedere	2022	Fondo Strategico Territoriale	€ 130.000,00	€ 0,00	€ 0,00	€ 130.000,00
10	5	1	01-01	1	Creazione Area di Sosta nel Comune di Vermiglio	U: da richiedere A: da richiedere	2022	Fondo Strategico Territoriale	€ 130.000,00	€ 0,00	€ 0,00	€ 130.000,00
10	5	1	01-01	1	Realizzazione di Pista Ciclo-pedonale tra gli abitati di Mezzana e Pellizzano	U: da richiedere A: da richiedere	2022	Fondo Strategico Territoriale	€ 800.000,00	€ 0,00	€ 0,00	€ 800.000,00
10	5	7	01-01	1	Adeguamento Pista Ciclo-pedonale esistente tratto Fraz. Piano - Loc. le Giare in C.C. Commezzadura	U: da richiedere A: da richiedere	2022	Fondo Strategico Territoriale	€ 173.709,10	€ 0,00	€ 0,00	€ 173.709,10
10	5	1	01-01	1	Realizzazione Pista Ciclo-Pedonale di collegamento tra gli abitati di Cogolo e Peio Fonti – C.C. Peio	U: da richiedere A: da richiedere	2022	Fondo Strategico Territoriale	€ 1.398.677,90	€ 0,00	€ 0,00	€ 1.398.677,90

10	5	7	02-11	1	Manutenzione, sistemazione e riqualificazione campi canoa esistenti lungo il fiume Noce nei tratti di Mezzana, Dimaro-Commezzadura e Contre di Caldes	U: da richiedere A: da richiedere	2022	Fondi propri	€ 130.000,00	€ 0,00	€ 0,00	€ 130.000,00
09	02	03	02-11	1	Rete di Riserve: Intervento 7 - lavori di riqualificazione e realizzazione percorso di fruizione sostenibile delle aree umide in localita' Masere (Terzolas)	U: da richiedere A: da richiedere	2021	PSR – BIM –Fondi propri	€ 50.000,00	€ 50.000,00	€ 0,00	€ 0,00
<b>Totale</b>									<b>€ 6.242.294,77</b>	<b>50.000,00</b>	<b>0,00</b>	<b>€ 6.192.294,77</b>